盛京時報
丙寅陰曆五月廿八日
大正十五年七月七日
中日紀祝大典休刊予告
◎本報價目◎ 每張銅幣八枚 每月現大洋八角 ▲外埠連郵每月現大洋九角 半年現大洋五圓 全年現大洋拾圓
▲告白刊資 一行五號字十五字起碼 一日每行現大洋壹圓 長期另議
發行人 宮川貫作 編輯人 菊池貞二 印刷人 石原庄太郎
發行所 盛京時報社
盛京時報支社
盛京時報支社

論論

說官 （頑）

記者當年幼時。見到父老中有從外省作官回來者。滿口說官話。舉動皆官氣。心中非常讚羨。以爲官氣何等名貴。官話字字都寫得出。絕無鄉俗土氣。私心以爲官是公平正直的。故能理萬民。平獄訟。而人莫放逵。奈知後來聽到『只許州官放火不許小百姓點燈』的兩句話。心中不免懷起疑來。知道官話與官行爲。完全是矯揉造作的。從此以後。聽到官話。看見做官的人。便覺可厭。甚且鄙夷官爲不是人做的。因有許多誠實可靠的人。出了幾年門。當了幾回差。回到家鄉。所說的話。所行的事。與未出門前不啻判若兩人。於是乎又知道世俗所謂『官氣走進。人氣走出』確是閱歷有得之談。將向之所讚羨者。又轉以爲可恥。由於智識的演進歟。由於思想的變遷歟。當時亦未之知也。

迨至離鄉背井。餬口四方。後感鄉土方音。耿介自守。不善與社會相交際。遂硬學幾句官話。學些官場的圓滑手段。以與世俗相周旋。無如舌音强硬。賦性骨鯁。終不得似。妥知此生骨氣。不是官胚。無怪由羨而惜。還我本來面目。於是置身新聞界。轉變爲優秀的國民。勿以作官爲事業。勿以作官爲生涯。緣一經投入官界。做了寄生蟲。氣質全然變壞。成爲一種上等流氓。無復可爲之事矣。

雖然。疇昔的官。尚有官箴官方相維繫。脚靴手版相拘束。所說的話。決不能大背人情。降至今日。官無資格。一旦厠身官吏。簡直無惡不作。以爲人民固若籠的魚肉。試以奉言。小民之膏血。年來蓄爲官家吸收無餘矣。直接吸收者如不論。簡接吸收者不可數計。即如銀行號所出之紙幣。亦能抗人。夫銀行號爲金融機關。似乎於官無與。因其爲官營事業。官家乃有意使之毛荒。始則猶爲門面上之救濟與整頓。繼則知壓制無效。趕財公共濟兌所以博便利商賈之美名。詎知不旋踵而毛荒益甚。匯兌所之布告。竟致食言而肥。帶着一點官氣。便爾如許。則其他與官有直接關係之捐稅罰欵。至此竟改收大洋。亦無足怪。近頃若官營之電燈廠。又藉口燃料等之須大洋金票購入。請准加收燈費。其加收額。超出原額一倍又半。是則官家已自認奉票爲不值錢。而于一切物價。擬仍以强力相壓迫者何哉。倘官吏猶有人心。自問應亦自笑。尤爲怪者。大官僚之大官僚。亦祗顧自己。不顧小官僚之肥瘠。但求自身的薪俸。足以開支。便不思祿以養廉之謂何。他且不論。若大官僚寓中之電燈費。電燈廠何敢往收。小官僚之電燈費。當然每月支付。試思官營之電燈費。各戶須增添担負一倍又半。加給屬員二成薪俸。如何足以敷用。雖則此種待遇。在吾人認爲足以覺悟一般官迷。幡然變計。而使優秀分子。減少投入于作官之一途。並使人民知官爲不足恃。相率以求自治。此固至堪欣幸。惟身任長官者。是否亦一圓顱方趾。同具此心之人。吾人乃不無疑問焉。

醜爭不休 （傲）

古『出塞』與『征戍』。皆可入詩矣。而今則連年兵禍。惟有墮淚隱鼻而已。不知古之詩人。爲太無情。而今之詞客。獨多感過人乎。抑亦對付戰事之觀念。古今不相容之所致乎。

古之征戍。至少帶有國家的意義。其事悲壯。亦耐諷詠。今之混戰。係賊會械鬭醜爭。既不耐入目。何有於詩。客臘奉郭之戰。嚴寒墮指。今夏南口之役。炎熱如灼。當今凡有兵備之國。屆期舉行耐熱耐寒之行軍。時有所聞。然未曾有以實戰試之者也。中國士卒。既有此鍛鍊。則兵之强。當冠於天下矣。惟就實際觀之。外侮日長。國際位置。每況愈下。嗚呼。誰之咎乎哉。

噫奇現象 （傲）

有客自南來者。謂旱災程度。以奉天附近爲最重。吾亦日前由哈爾濱歸。凡北滿綠野連天者。及車入南稿。則赤地千里。彼此比較。災情之奇重。不問可喻矣。

要之雨師坐鎮之地。不雨尤甚。爲災最重。然而此地之主人翁。離省匝月。超然於人民疾苦之外。優游於京津之間。日以鼓劃所謂『討赤』軍事。而不知奉省田園。早已赤化際遺也。

湖北軍紛紛出發援湘

漢口訊云。瀟湘戰事。約可分爲三期言之。當趙恒惕下野。唐生智逐葉開鑫於新堤。此爲唐葉搆怨時期。迨葉開鑫到漢向吳佩孚乞援。率兵南向。收復長沙。此爲唐葉搆兵時期。自桂軍入衡。唐生智反攻。決下寶慶永豐。吳佩孚聞報震怒。以爲師日久無功。一面責成余蔭森謹守前防。一面派王都慶宋大霈唐福山爲三路司令。又遣孫建業陸雲兩旅隨同前進。此爲湘鄂交戰時期。現第一路司令王都慶雖因事展期向荊沙。而王軍已下全部動員令。其第十三旅指定開駐南華安。第十四旅指定開駐津市。查十四旅已有兩營到高山廟。大隊已由公安華容進發。王都慶昨有漢陽兵工廠撥出子彈一百四十箱。迫擊砲十尊。步槍九百枝。機關槍七架。陳嘉謨亦指定決川濬蜀兩艦爲上游各軍輸送之用。近日宋旅孫旅諸軍。已相繼渡河向湘前進。一方開始戰鬪之期當不遠云。又訊湘省自唐生智退據衡陽寶慶後自隅自固。葉軍以追逼不易奏功。總司令吳子玉爲縮短戰期起見。特令鄂都慶。入湘助戰。以期一鼓蕩平。孫軍第三師師長孫建業。七師師長王氏奉命當將所部開至後方作戰。惟王以某項要公久滯省垣。迄今尚未開拔。孫氏恐兵力單弱特電促駕。王氏接電後。業已從事預備。一俟部署完竣。即行出發。與討唐軍合師進攻云。

又訊湖南唐生智。恃兩粵援力。圖反攻。其前命在姜畬等處。葉軍恐情勢有變。牽動全局。乃縮短戰線。厚集兵力。待宋大霈王都慶入湘然後大舉前進。惟宋王等部因有種種準備。刻下尚未出發。十九日下午陳督因葉氏堅援甚殷。召宋大霈至署促其飭部早日入湘。以利戎機。宋氏當已允諾云。

宋哲元率軍抵多倫

京訊云。西北軍赴多倫之隊伍。係有王鎮淮第九軍第十三旅。其第十四旅。刻分駐開平城及三岔河一帶。近在調治第十旅之張團。向熱河開拔。另由宋哲元抽調騎兵一二四各旅開赴前方。宋哲元已抵多倫云。

田維勤軍張（萬信）旅。佔領青白口。現已證實。西北軍原係守桑乾河北岸。前曾有少數隊伍。至河之南岸青白口。及張旅前進。即將青白口克復。由此往東齋堂一帶。一律肅淸。且據某韻土人云。西北軍本未在桑乾河南活動。現桑乾河南一律入田軍之手。而田軍連克各要隘。傷亡甚少云。

湖北官錢局改銀行進行

武昌訊云。久經宣傳。之湖北保商銀行。據銀業中人云。陳嘉謨於廿五日。電令商界要人爲澤生。周星棠。鄭燮卿等。趕速籌辦成立。一切聽其便宜行事。至官錢局財產契約等件。亦經由官錢局總辦饒鳳璜。即日提交倡辦銀行諸人。以便從速進行。惟倡辦諸人。現以總辦見委。又因各有銀行。咸願各盡義務。每日以兩點鐘爲度。俟規模粗具。再行成立董事會。推舉董事負責辦理。惟漢口各幫。以官錢局改組爲銀行。以股票換回官票。既不兌出現金。又可發行鈔票。用此種鈔票。將來爲禍較諸官票爲尤烈。結果總歸商民吃虧。昨發出傳單云。湖北全省父老均鑒。湖北官票一落千丈。全省各縣商會。迭次函督意請求維持。迄無結果救濟。頃聞湖北官錢局。組織銀行甚力。將來準備發行鈔票與該票。仍以官票產業爲基金。此種辦法。實屬剜肉補瘡。試問官票既失商民信用。由官變相之鈔票。能否取人信用。不言可喻。尤有進者。銀行發行鈔票。擬保無他人挪用銀行欵項之事。今官票資本。幾爲他人挪用殆盡。將來銀行資本。能否保住他人不得挪用。現在一般人只知救燃眉於眼前之急。不知後來憂慮之深。爲今之計。莫若將官票產業。公開變賣。所得價値。按度收回官票。較比組織銀行較爲痛快。因事關商民切膚之痛。用特繼速奉告。尚希一致贊助云云。

國會變通辦法

京訊云。國會問題。張吳在京。未嘗議及。惟聞兩方左右人物。則已不無若干非正式之討議。對國會機關。雖未至認爲應予消滅之程度。而于現今議員之不宜復留。雙方皆同抱此見解。吳佩孚雖表面未有不要國會之表示。但對議員集會態度之冷淡其意態已甚明瞭。在此之際。並已有人向奉方建議。國會機關所不能完全消滅。惟有改造之一法。所謂改造。乃係斟酌目前之非實情狀。而採用之變通辦法。因現今國內四分五裂。中央號令所及。已至微小。此際欲令各省辦理新選。乃不可能之事。均向有人活動建議。參議院年限未滿。可以依舊存留。衆院則必重來。以新選不易辦故。即擬以民十已辦而未盡完成之新新國會選舉。認爲有效。因今後國會若改選。必用新法新選。民十選舉。亦係舊法新選。于改選旨趣。尚不相背。苟加沿用。可收速斷斷成之效。據傳此議。現確爲正在考慮中之一問題。不過民十選舉。係徐世昌時代所辦。時人多以非法目之。上項考慮。能否實現殊不可必云。

張孝若已南旋

京訊云。張孝若抵京業已多日。茲聞張因本月四日（即陰歷五月二十五日）爲乃父謇誕。迭接南通方面。來電促張返南一行。張以目前政局尙難即發展。遂決暫時出京。已于昨（一日）日下午。乘四時卅分特別快車出京。二日晨八時半乘津浦專車南下。聞張在南擬勾留一星期。即行回京云。

新詩

◇我底心 王蓮友

我心如一池淸水、
天風來吹起浪波、
小孩子投入石頭、
又迸得泡沫四落。
△
我心如花瓣多少、
風雨後落在牆角、
小姑娘匆匆的走來、
又亂踏幾脚。
△
我心如江水的活魚、
忽被到長街的市去、
又彷彿被白衣的少婦買來、
炸在了沸騰的油裏。
△
我心如天上的飛鳥、
忽因在籠子裏了、
又彷彿一個漢子立在籠外、
幾次的逗着試矣。
△
青春老了、
依舊未找着那快樂無窮、
可是再待幾時呵？
我才能永久不做這悲哀的夢。
十五六四新民

◇我想 （蹇先艾）

我想趁今夜繇透花影臥、
攀登那海天雄偉的雲巒、
摘取下飛閃的星辰幾點、
把他們鑲個珍珠的項圈、
親手捧着他去獻給我愛、
多麼美麗當伊垂掛胸前。
△
我想趁今夜松枝舞春風、
分披開淺碧的白霧濛濛、
摘取天角纖穠的新月牙、
那是透明的水晶梳一把、
我願將他拿去贈與我愛、
好梳[illegible]伊那[illegible]黑髮

賦閑頭話

◆（本城專電） 本城因久旱不雨擬請求悟善社急速請乩請東海大龍王降壇說話如其降雨衆民亦由此向善否則依前作孽不改舊惡

◆（滑稽專電） 近日兵工廠各職員皆不安枕時夢有已死康某滿頭流血告衆人曰世人有幸亦有不幸吾今雖死絕不甘心現已向陰曹起訴由判官鬼卒等各處偵查犯者立追故連日各職員有叫苦不迭者

駐奉 九福公司 週年紀念

大贈品三十天並聯合東三省各大藥房同時舉行
▲贈品期限。自陽歷六月十六起至七月十五止。
▲贈品辦法。凡購大百齡機一打。贈九美圖二張（此圖長四尺濶三尺八）
購小百齡機一打。或大百齡機半打。各贈九美圖一張。
購小百齡機半打。贈時妝美女圖一張
購大百齡機一瓶。贈精美摺扇一把。
購小百齡機一瓶贈普通摺扇一把。
▲外埠函購以郵局發信日期爲憑。▲惟九美圖因尺寸過大不能郵寄。代以時妝美女圖（美女圖二張抵九美圖一張）

夏日養生法

◉利尿 腎虧之人。入夏往往小便短赤。服百齡機可使小便淸暢。
◉祛濕 多濕之体。入夏往往濕熱蒸發。服百齡機可以化痰消濕。
◉利氣 氣虛之人。入夏往往胸悶氣急。服百齡機可以和中利氣。
◉消食 胃弱之人。偶進生冷易起積食腹痛。服百齡機可以消食導滯。
◉安眠 勞心過度之人。晝夜往往失眠。服百齡機可以鎭心寧神。

▲贈品各藥房。奉天大德生。永年。五洲。中西。歐美。哈爾濱泰華。大連華泰。華西。營口五洲。中西。安東濟安。瑞軒泰。東益增遠。吉林五洲。長春中西各藥房。
東三省總發行 奉天大西邊門外 九福公司
▲各埠各大藥房均有出售
▲小瓶一元每打十元大瓶二元每打廿元（以上均按現洋計算）
附告。各藥業凡每月能銷千元以上者均有贈品之利益。如有願代贈品者。自登報日起請在贈品期內著人來奉（因九美圖尺寸太大不能郵寄）向九福分公司現購貨當品送附有贈

青島上海行 ▲榊丸 七月十日 ▲大連丸 七月十三日 ▲西京丸 七月十六日（[illegible]航路船）
天津行 ▲長平丸 七月十七日 ▲天潮丸 七月十四日 ▲濟通丸 七月十六日
龍口行（往復 旗期不定） ▲鳳平丸 七月八日
香港行 ▲東洋丸 七月十日
專屬荷客取扱店
大連滊船株式會社 電話（代表）四一八五番
監部通壽妻橋 回 丸二商會 電話 五八八八 四二六四番

鞍山分館啓事

敬啓者敝分館在鞍創設數月于茲素抱推廣報章以期消息靈通之旨及深蒙各界歡迎感激無似故對於報價從來低廉收取奈近來奉票毛荒際茲米珠薪桂若按前價實爲虧累難支故爲維持成本計報價不得不變更法以蘇前困務望閱者各界諸君諒之自六月一日起每份每月按大洋九角徵收恐未周知特此登報聲明 鞍山分館謹啓

奉天鼓樓北 有贓洋行
營業種類 鐘表眼鏡 修理材料
抱定宗旨 貨眞價實 零整批發

環球第一 最佳 本號自製

手屈一指最靈驗的下奶良藥 就是 歐美生乳藥 歐美生乳藥
總發行所 奉天城內鼓樓南 歐美西藥房
各埠均有代售

脚氣霜專擦足中濕疹搔癢起泡出水流水破爛爆皮一擦即愈每袋奉小洋四角外埠函購加郵費一角如滙欵不便可用中國郵票二十分代價以郵票每枚一角者爲限務須單掛號信口蓋章以免丟失如藥郵不到來函示知以便檢查補寄耳○奉天大西門外英美藥房啟

空前未有之便宜貨

▲新到德國座鐘 ▲請留心價目
犧牲血本 出售每人限購一隻
本公司素以信用爲重故每一次誠懇備受社會歡迎現由德國運到各種柚木及綠鐵亮座鐘美麗精巧堅固準確誠非常品可比專爲裝置之妝閣書房客堂客室或辦公室內無不適宜茲爲酬答各界起見特票九五折計算欲得者從速請勿交臂失之外埠寄費從優每隻抵收二角郵

山形柚木座鐘……每只五元八角
長形柚木座鐘……每只五元四角
圓形方脚柚木座鐘……每只五元二角
馬蹄形柚木座鐘……每只四元四角
白漆西式座鐘……每只三元四角
方錢亮小鬧鐘……每只二元五角
黑電木小打鬧鐘……每只一元八角
白銀長形腰形各式小鐘……每只一元五角
五彩各色小擺鐘……每只一元
●以上各貨歸上海總公司獨家經售
上海南京路東首盆湯弄 愼昌鐘表眼鏡公司啓事

白熊末次到哈

啓者本號前次運來北冰洋所產之白熊皮十數張已行出脫今又運到七張身長五尺至一丈不等均皆潔白而澤有光數年難得誠爲罕見之異品若作褥鋪其禦寒力最大如願購者請就早臨 哈爾濱道外同發茂皮莊謹啓

天新祥綢緞莊廣告
特色 國貨綢緞、出品杭州、本號分奉歷有年所、售價低廉、與衆不同、品質精細、各界贊許、如蒙惠顧竭誠歡迎、
住址奉天鼓樓南路西 暫借電話九六七號

玉成洋行 奉天大西邊門外路北
營業 五金部 電池部 呢絨部 建築部
眼鏡部 光學專家 驗目配鏡 國產水晶 科學鏡片 眼鏡七折
電刻部 電刻夾銀 字畫屏軸 電鑄銀像 喜慶禮品 電刻八扣

奉天德商 和利洋行廣告
新到 煤油發動機 保險銀櫃
如蒙光顧無任歡迎
地址小西門內 中電話一五四三 日電話一一九三番

（四）
乳
人造乳 生乳良藥 每瓶現洋一元每打十元
連服此藥兩瓶乳汁源源而來
永年西藥房發行
奉天城內西華門北西號小西關上頭路南 各埠藥房均有寄售

注意聲明廣告

敬告各界諸君及各省代理先生均鑒 自代國藥年不安因水災影響社會窘非淺鮮唯金融日緊不堪言狀物價提高不獨我國而世界亦然以致百物昂貴論藥品一項不由乖加稅率價值特別增漲由各歲以來努力技持以待金融活潑而少虧負衆之所用約品皆蝕貴重又不敢稍有減折以損效力無可如何加之近來稅關及郵資所用較大均係現洋論各藥品增高有數倍之多乃萬不得已請諸代理及購者各界格外原宥諸君多費金神予以提倡敬不得已而有此提高價目以補虧損仍望照此價出售最優等優等普通各種由夏曆五月初六日起一律照此定行務望將先前存各種若干出淸開一單據將欵匯下如若核算限十五天內將欵匯下逾期照漲價核算以招劃一敝照漲價理各省一体而免混亂特此先行報告價目列後 血北元每粒二元八角▲最優等每張奉小洋拾六元▲優等每張奉小洋六元▲普通每張三元四毛▲二等二元八角▲國本等每張奉小洋一圓

奉天慶積堂趙玉山謹啓
奉天總發售支店瀋陽縣胡同慶積和藥局
奉天小東關磚塔灣總分發處慶豐長綵房
奉天總經理鐘樓東天增達綵房

官銀號木廠售貨廣告

啓者本廠前由上江運到各種木植兼辦現貨爲推廣消路起見無論躉售零銷均照市價格外從廉如蒙惠顧請至本廠或九站長春各分廠接洽可也
吉林東大灘永衡官銀號木廠啟 中國電話四百八一號

中外要電

吳佩孚亟爲關會計 （五日發　北京專電）

吳佩孚以關會列國全權之共同宣言頗爲憂慮蓋中國倘或長此不組織正式政府則關會再開殆難希望現已電令駐京代表亟速講求相當對策據傳吳意深願顏惠慶長任外交俾資維持關法兩會聞張其鍠俟鄭謙回京後即當協商

又電吳佩孚于本日在長辛店會見新聞記者聲明略云關會列國全權之宣言殆係中止會議之意按關會問題實爲四億民衆生死所關前此列國與賣國之段政府赤化之馮玉祥從事此項重要會議乃不謂時至今日遽出假此總迄不禁令人爲之疑其誠意予擬于兩星期內罷免王正廷黃郛及楊永泰三代表從新任命顏惠慶主席之正式代表即行提議繼續進行列國屆時倘或仍藉口實拒絕續開予當立即宣言自發的之關稅自主日本爲者多爲中國盡力深爲感謝尚希永與援助云云

杜錫珪將署理總理 （五日發　北京專電）

代閣定于六日午後開第一次閣議審議杜錫珪署理國務總理問題又電杜錫珪當于明日奉命署理國務總理俾得組織正式內閣然後要求列國承認

國軍全力南口防戰 （五日發　北京專電）

直奉聯軍自奉到攻擊令後攻擊南口異常猛烈是以南路國軍已由山西戰綫退援南口以厚其抵禦之力

西藏對印借款之說 （五日發　北京專電）

據當局接探報云西藏達賴喇嘛現與印度政府締結建築西藏鐵路之借款密約當經外交部電飭該地方官憲調查眞相俾資應付

達武計畫德頗滿意 （一日發　巴黎來電）

據德國賠款總經理最近之報告聲言德政府交付協約國之賠款向依照美國財政家達武氏計畫規定每月按時付款並無過期催交之情事故彼對之深表滿意又云德國於該計畫實行後之第一年與第二年之九個月內共交賠款經理人應付協約各國之大戰賠款四萬三千六百六十五萬六千六百八十元（美金）德國於賠款之第二年所交之數較比第一年增加一萬零九百九十三萬五千七百元（美金）此外尚有協約軍隊佔領萊因經費洋一千二百二十三萬五千元而法國應得之份多屬貨物代價云

處置克里木氏辦法 （一日發　巴黎來電）

法西會議關於處理投誠之摩洛哥革軍人員問題已討論完畢彼等將分別待遇克里木氏將送至法屬阿非利加州一島中看管云

德皇產案尚有問題 （二日發　柏林來電）

由興登堡總統之請求政府已撤回前皇財產提案故政府將不辭職而國會亦不解散又興登堡總統函致國會議長聲稱政府辭職及國會解散均不能解決前皇財產問題云國會現已採取一議案關於前皇財產問題禁止以法律辯論爲解決之途徑該問題須俟至年終再行設法解決希望政府應先想出一種使國會滿意之計畫云國會現定昨日閉會至九日再行開會云

裁軍預備會議成立 （一日發　日諾瓦來電）

世界裁軍預備附屬委員會經昨日國際聯盟會議決成立該會限制各國陸地軍備問題而英美德荷代表對之表示反對然因票數太少故終歸失敗按此會之職務係專司調查各國之戰鬥力而僅限有陸地方面及依照各國政治地勢實業財政之情形規定彼等之軍力與入口軍火原料之數目至於航空力則分爲三項即如發動機馬力之大小及飛機員與飛機之多寡但將來此會所定之辦法各國能否同意加以承認實爲一頗堪研究之問題也蓋各國代表對裁軍一事意見向不一致而德國於前次國際裁軍大會時未得絲毫結果雖德政府仍表示願參與此後國際間之各項裁軍會議但我國則始終堅持裁軍會須另擇地點舉行設其仍在日內瓦（瑞士）則俄方決不加入此爲可爲裁軍前途之最困難一事因世界裁軍俄不參與恐難奏效也

波斯叛軍肆行搶掠 （二日發　達蘭來電）

距塔勃力士五十英里賽蘇斯地方所駐之軍隊叛變將司令殺死於是經由劉海向莫古地方前進該兩處之駐軍亦加入叛軍同肆劫掠現已由塔勃力士派遣軍隊前往剿辦云可拉森之勃能特地方亦發生變亂京城方面亦已派遣一團前往鎮撫矣

兩張回津

（北京五日專電）張學良張宗昌均于今晚十時半離京回津

京津暑熱酷烈

（天津六日專電）京津一帶近日因暑天奇熱酷烈如火致乞丐貧民等多患熱病

長沙亦遭水災

（漢口五日專電）長沙大水被害頗巨死者亦不少

日攝奏關會停頓

（東京五日專電）若槻首相于本日晉謁攝政宮殿下報告關會停頓情形

駐日俄使回國

（東京五日專電）駐日俄使哥布氏定于七日晚離京回國

時事要聞

王爲蔚軍將圖襲宣化

京訊云。吳佩孚令王爲蔚爲吉第各部。由易州北進兵奇峯嶺。佔據大龍門。擬於最短期間內取得馬水口要隘。再向保安州進兵。玆聞吳氏電令駐易州之王爲蔚。迅令駐淶水之馮吉策部。一路由淶水縣北之車廠村。向北入十八盤嶺。取道胡各庄。抄襲馬水口紫水口大河南各隘口。以便直搗保安州。一路由房山縣西北界。經大峪嶺入佛爺嶺。沿柳樹溝山路。過百花山。直撲宣化之東南界。聞此二路已於上月二十八日入山。目下北路已到大河南村。西路已至百花山西界。雙方相距不過二十華里。不日即開始攻擊。玆據該軍密探報告。西北軍守口北各山口者。爲方振武徐永昌兩部。由晉北調回之軍隊。向南口取守勢云。

又云。刻下保定吳軍。大部已奉命調往易州。房山。三家店一帶。以備開往前線作戰。第三軍閻治堂部。亦有一部份調至紫荊關。候令前進。尚有一部份駐紮保定府附近。擔任後防。肅清地面土匪。玆聞閻部麗炳勛旅。奉吳佩孚命令。剿辦安新縣土匪。生擒匪徒八十餘人。閻治堂昨有東（一日）電到長辛店。報告吳佩孚。原文如下。

（銜略）職部麗炳勛旅長於敬（二十四）日帶同十二混成旅全部。行抵安新縣。與匪接觸。四面包擊。該匪始則頑強抵抗。勢甚猖獗。後大軍雲集。左右夾攻。激戰三小時之久。匪勢不支。首尾難顧。各自鼠竄。未及半日。即全行瓦解。是役也。當場擊斃匪徒七十餘人。生擒八十餘人。奪回肉票百餘起。並尋獲槍支百六十支。該地土匪。遂完全肅清。現該旅已將擒獲之匪。解送保定職軍軍法處暫押。聽候鈞座訊辦。除令該旅限蹤追擊。不使其死灰復燃外。謹電奉聞。

太原快訊云。廣武山陰之正面之西北軍。已退守懷仁以北地方。又晉軍參謀處。據朔縣方面報告。則家口地方。近有西北軍部衆千餘人。盤踞不去。晉軍司令魏銘三。[illegible]

張宗昌躬親督戰南口
熱河奉軍擬分三路進攻

京訊云。昨夕（二日）張宗昌令部屬。準備今日（三日）侵晨六點出發。直赴南口督戰。嗣聞張氏偕同褚玉璞等。準於今晨六點速袂出發。由西車站乘鐵甲車。繞環城鐵道。轉赴南口前線。親自督戰。衛隊及重要隨員。則乘尋常車往。關於進攻方略。及出奇兵路線。連日張氏與張學良。褚玉璞（褚昨夕尚在張宅與會並未回津。日前曾赴南口兩次視察陣地。（召集徐源泉。王琦。及前線高級軍官等。開會多次。畢庶澄亦與議。昨日下午四時。張褚二氏及總參謀長李藻麟。並總指揮王棟。又復會議多時。爲精密之計畫。至六時許。尚未散會。來賓概未接見。潘復之邀宴。亦適時未赴。並聞今日張氏抵前線時。即行宣布限令在一週內。必須攻克南口。即晚或宿於昌平縣次。以勵士氣云。另據電通社天津二日電。滯京中之張宗昌及張學良。大約在近三四日內。尚難離京。而張作霖回奉之期。亦似因此稍有遲延云

又云。熱西奉軍。因騎兵前哨隊。上月二十五日。在林家營左近。與該地西北軍駐防騎兵抵觸後。連日戰事。已蔓延至紅通營。及五道河等地。奉軍基本部伍。原在郭家屯。千松溝一帶屯集。大部爲黑省騎軍。奉方戰略。以此地爲中路。直攻多倫諸爾之正面。由吳俊陞率領。左翼湯玉麟部。則由豐寧趨富貴山。進逼沽源。以斷多倫南路西北軍之聯絡。右翼則自興安嶺向蘇干塔移動。攻奪多倫北面三磴口要隘。此項軍事動作。已於二十七八兩日實行。先由中路出動。將林家營方面之西北軍擊退。打通黑山嘴與豐甯間之聯絡。日來戰事之爭點。即在紅通營紅石嶺間。據聞黑石嘴東之老窩舖。已于三十日上午十時爲奉軍佔領云。

又云。張宗昌張學良。前（一日）下午五時。同赴東直門砲局及安定門黃寺。檢閱所部。張宗昌（二日）日下午四時又偕副官參謀衛隊等二十餘人。分乘汽車十餘輛。赴沙河視察防務。王棟聞訊。亦自南口前線趕回沙河迎迓。報告二日拂曉進攻情形。張勉慰有加。並委王爲直魯聯軍前敵總指揮。一切作戰計畫。囑與總參議蓋超千協商進行云。

直魯聯軍第八軍軍長畢庶澄。此次隨張宗昌來京。協議一切。原擬早日返魯。嗣因所事未畢。故迄未出京。玆聞張宗昌以前方軍事重要。本人一時尚難離京。囑畢氏先行返魯。畢氏已於昨（二日）晨專車赴津。在津約勾留一二日。即行返魯云。

又云衞戍第十軍軍長于珍。前日（一日）電呈張學良韓麟春。以所部駐通縣之衛生隊第四連。駐京備攻南口。請飭安定門兵站。自本月七日起。發給給養。原電如下。

天津張軍團長。韓軍團長鈞鑒。前因某項軍事。將駐通縣衛生隊之第四連。於三十日調京。準備應用。現某項軍事。既已終止。今擬留京。以備進攻南口使用。計官兵夫二百三十一員名。應由七月六日起。在京請領給養。乞轉飭安定門兵站。查照發給。第十軍軍長于珍東（一日）申叩印。

上海工潮統計

（上海五日專電）上海工潮六月份統計罷業情事計四十次罷業工人計五萬三千三百人

鄧如琢整軍求治

京訊云。江西軍政近況如何。外間罕知其詳。頃據新從贛來之某要人所談。謂鄧如琢自就任以來。對於省中原有軍隊首標實額當裁政策。大加整頓。以杜浮濫之弊。計迄今所裁減軍費。業已月省二十餘萬。前曾有人向鄧建議。添編一師。以補馮紹閔第三師之缺。餉糈祗仍舊貫。而實力已覺擴充。幸鄧深知財政枯窘。不納其議。遂以作罷。現各軍駐防情形。鄧部第一師與蔣鎭臣第二師。分駐贛河沿岸。唐福山駐贛西。兩楊駐贛南。秦虎震旅。駐贛北張鳳岐之第九混成旅。原駐萍鄉。近已調回省垣。魯軍張克瑤旅所遺撫州防地。（張部已回山東）由劉寳題填駐。並任贛東一帶剿匪事宜。如財政方面。因軍費已告銳減。並以裁兵減政之結果。政費又閱去十六萬餘元。故較前頓形鬆動。各種債券均漲至九折以上。外此若市政路政。在在皆表示振作有爲之態。聞鄧所以力求治理之最大原因。實由乃翁爲一篤古儒者。就養任所。日以愛民勤政訓勵鄧氏。而其姪鄧惟賢亦常以親賢遠佞相勸喻。鄧處於奸壞境之中。是以良收良效。現贛人對鄧。亦具好感。甚望其本此精神。持久不變云。

唐繼堯嚴禁宣傳赤化
省署已頒發布告

雲南通信云。赤禍之烈。人多深知。但蘇俄陽假世界解放之美名。陰挾金錢萬能之勢力。而利令智昏。無知淺見者流。遂至誤入歧途。受人利用。爲之宣傳鼓吹。實國家社會將來之大患。省署有鑒及此。特頒發佈告嚴爲禁止。其佈告文云。

照得並世立國。必其政治思想。社會組織。適於人我共存。宜於獨立進展。始足以躋最大多數之最大幸福。而期其國家前途之隆盛。民族運命之久大。現代列國。其政化推演。與日俱進。蓋因不斷福利之正軌。取穩健之步調。浹洽鼓舞。相與嚮躋於民治大同之域。絕不容有鹵莽滅裂。輕言改革。以危險之思想。供政治之試驗。擲國運於孤注。陷民生於水火。如蘇俄之甚者也。溯蘇俄之盡暴犧牲。挺而走險。實由於農奴貴族分崩雲泥。休戚利害。各走極端。而介居其間之社會領導智識重心中流階級。失其中堅之本能。弛其調除之職任。因應無方。不足藉資維繫。於是統序崩壞。上下倒置。中流階級。退處無權。演成勞農建國暴民專制之怪象。遺禍饑荒殺掠。環殊未有之奇災。此蓋蘇俄之特殊事態。改革之空前破例。而非橫流平進。相與有成。以福利爲前提。循正軌而進化之健全國家。優秀民族所闡聞而樂親者也。失道寡助。厥勢瀕危。爰發鉅金。宣傳運動。期以搖惑衆志。擾害和平。此其日暮途窮。倒行逆施。自救不遑。已可概見。宣傳所至。歐洲列士。洞燭奸謀。大倡汎斁主義。爲之當頭棒喝。正人心而息邪說。彼遂無所施其毒計。洪水猛獸之惡焰。乃轉其向於東方。適値我國南北分裂。民生困敝。彼乃施其鼓惑。肆其顚倒。欲使我國成爲過激赤化。以遂其奄有東亞。饕食鯨吞之野心。國內賣國政黨利其金錢。資其武器。喪心病狂。飲鴆消渴。直接間接。加之利用。赤化凶燄。遂爾瀰漫於全國。青年學子。血氣未定。椎魯工徒。常識薄弱。好聞誑說。樂於嘗試。遂乃盲從附和襲冠致冤作俄國之順民奉俄國之國慶變本加厲於斯爲極彼其標榜爲民族解放運動者。而不知新式之帝國主義。已起而乘之。被其揭櫫爲國際平等要求者。而不知變相之土國宗邦已淩而礪之。顚倒瞀亂。直不至舉國舉過。悉以相殉不止。此則灼見肌知之士。血誠愛國者流。所爲疾首痛心。亟追急起。而有聯合反赤之舉也。我華風氣。夙稱樸茂。人民愛國。素其眞誠。是以赤禍橫流。而卒能卓立不拔。審所自處。此則我明達士夫。愛國民衆。所宜交相淬礪。鼓舞更深。以蔚爲我邦家之光。閭里之榮者也。惟是狂禍所屆。防患不可不周。擾亂成心。杜奸不可不力。竊恐有外來宄徒狡焉思逞。蠱鼓我青年。煽搆我民衆。使我同陷淪胥。肆彼大欲。則本省爲正闢邪除奸勸惡。維持治安起見。定必立加嚴究。以期消過亂萌。爲是剴切佈告。其關於宣傳赤化之報章雜誌文字圖書。此後均應嚴禁發售。其有關於宣傳煽動之結社集會。更須嚴厲取締。至全省各項學校生徒。類多青年子弟。血氣未定。思想浮動。激於事變。輒逾常軌。性止稍涉不愼。每被利用栽誣。賊我善我。言之嘆憾。着由教育司督飭各學校校長對於平日教授管理。務求有以定其識力。端其趨嚮。俾免激於意氣。誤入歧途。如有執迷不悟。甘爲赤黨宣傳。誘惑羣衆。敗壞學風者。即嚴究不貸決不姑寬。除令教育司通令全省各學校外特此佈告。省長唐繼堯。

法權委員草擬報告書

京訊云。據調查法權會方面消息。各國法權委員。現正草擬報告書。約兩星期可以完畢。正式報告書將來究由各國委員合作或分作。此時尚未確定。日前報載上星期之會議。已決定由各國委員分作者。殊非事實。實則各委多傾向於合作方面。下次會議此事。當可提出討論決定之。報告書之內容。可分爲三大部分。第一部爲關於中國法典之報告。第二部爲出京調查中國各地司法現狀之報告。第三部爲關於解決領事裁判權問題之意見及提議。並聞今後該會是否繼續開會。或另行召集正式國際會議。均將根據該報告書意見進行。該項報告書關係法權問題者甚巨。故我國方面正在立謀應付方法云。

閩粵軍事變化與民軍
漳張積極圖詔民軍活動

廈門訊云。閩粵風雲之緊張。已非一日。粵政府以當此北伐吃緊中。對閩粵兩方。自不能無相當之備防。免爲敵方所乘。而省周因得某方密令。圖侵粵邊。以牽掣援湘之進行。故業已飭令駐漳第一師張毅部。計劃出兵方略。並檄泉州孔昭同部。妥籌後方策應。藉期萬全。漳張奉令後。自顧實力未充。不敢冒昧從事。而迫於上峯之督促。不得不爲軍事上之行動。日來張部紛調隊伍。開向雲霄爲山方面。揚言接收詔安。徐觀察形勢詳爲入粵之準備。蓋詔安脫離漳張羈絆非爲治於黨軍。緣前張毅部壓迫洪兆麟。林虎等軍隊。退出閩西。時粵方蔣介石部之國民革命軍對張。曾訂一種之默契。即承認閩西地盤。歸張毅部接收。粵方則循民衆之意向（因詔安人民曾派代表向粵政府要求自治）。特與張毅協定。劃詔安爲之一半。暫由地方人士實行自治。以一年爲限期。如一年內。未有若何成績。再由張毅部接管。如有相當成績。則民政上應歸詔民主持。軍事上構衛。張毅部於某限度內。仍得措施一切。是粵方對詔。非認爲國民政府統治的區域。祇以扶植自治爲旗幟。特派黨軍第一獨立團張貞部隊（張貞係詔安人）入詔。主持一切。近漳張以前向粵國民政府。訂結詔安自治之約。已屆滿限之期。乃向國民政府請求接管。詔民因畏張部之暴。再向國民政府請願自治。無論如何。不許第一師張毅部入境之概。一面請求往詔黨軍張貞部。設法防禦。張貞即分布所部於由雲霄入詔之馬山要隘。以防漳張。漳張則宣言欲用武力收回。粵方得訊。即調國民革命第一軍何應欽部第師駐防閩邊。另撥第五軍李福林部第十二師。分防潮梅。以備不測。據說蔣部現傾全力援湘。對閩軍事只能取守勢故漳張若不迫之過甚。則蔣部以保境爲主旨。決不首先開釁。而靜待環境之變化云爾。

閩西南各民軍久已奄奄無生氣。近以黨軍窺漳。盛傳遐邇。復揭竿嘯聚。密謀響應。目下已發現者。有漳屬大帽山蘇某所糾之福建革命軍。及西溪劉百器一軍。南溪林其槃一軍。即贅伏鼓浪嶼之葉定勝。亦密派心腹。潛入長泰。雲霄民軍首領黃廷徑。亦召集舊部。圖謀活動。陳國輝等以屢敗之餘（國輝失敗。退出安溪城後。即率部竄入安溪。永春。大田三縣交界之五斗附近。該處係尤賜福部林騰蛟團防地。未幾復由五斗再竄入同安。安溪界之黃巢山。倡言反攻詩山。泉孔聞訊。即令吳威尤賜福等。嚴加戒備）。亦謀重整旗鼓。派代表四出。與各方民軍携手。即現歸省周改編之楊漢烈。吳威等亦與高義殘部汪連明。高爲國等聯絡。爲大規模之結合。在此閩西南各民軍。紛謀團結之中。而駐雲霄之張毅部。受其影響。先後背張他去。緣雲霄與詔安接壤。張毅防黨軍之侵入漳南。合駐大軍於雲境。以資彈壓。不料所部之侯樹儀團。竟受張貞運動。別有異志迨被張發覺之後。召侯入閩溪。付諸檢決。而侯部之一二三等營。已挾械開入詔境。受張貞改編矣。繼侯團之後。又有歸漳張改編之保安第二支隊吳虎部。亦宣告叛張。全部由雲霄。開入粵屬饒平。依附黨軍。並願爲入閩之先鋒部隊。同時駐漳平之暫編福建陸軍第三師李鳳翔部。約有一營。由漳平潛入安溪部改編。以此之故。漳張爲閩根本解決起見。連日調步兵二營入平和。四營進小溪。砲兵一營馳雲霄。聲言張貞如不解散侯團。將槍械繳還則將詔安四面包圍。以絕張貞部軍糧之輸送。張貞則特蔣部黨軍爲後援。態度殊倔強。除飭所部分守雲詔交界之油相嶺。及馬山一帶外。竟好整以暇。仿蔣介石手創之粵黃埔軍官學校編制。在詔境開辦福建國軍陸軍幹部學校。委前黃炳武參謀長許顏時主其事。現已派員到閩南各縣。招募中等學校畢業生。或其他相當程度三百人。入伍練習。計期五閱月。一俟練習期滿。即以初級軍官。分別錄用永春駐軍有尤賜福鄭世美。德化駐軍有林靖龍。徐飛龍名義上雖同隸省軍麾下。其實各據一隅。暗中相防。大有爾虞我詐之概。尤鄭之割地駐兵。吳威之無力節制。已明示彼此之不能相容。其餘甲部與乙部聯和。乙部與丙部拜把。無非一種之敷衍手段。就目前軍事而論。永德有無變動。繫於陳國輝之能否入永。其中關鍵。又視周蔭人部勢力之消長。果周部無暇兼顧之日。尤鄭之所監督。各不相犯。急起決裂。無論何方勝負。均予陳國輝部。入永之機會。不過尤勝。則永春籍軍隊爲政。仙遊軍之鄭世美部。在永城無立足之餘地。然尤軍亦無獨當永德之能力。必聯陳國輝部爲助。鄭勝。則尤軍藉口南永門羅主義（在地理上言。南永本聯爲一氣。勢必結陳反抗。即令周部失勢。尤鄭不即決裂。而陳國輝部一担捲土重來。亦恐各自爲戰。莫能抵禦。去秋一役可以鑑矣。惟陳今已拔隊離五斗。則永春似尙可苟安於一時也。至德化方面。旬日前已趨險惡時期。如尤鄭之遣兵爭防永西。徐（飛龍）林（靖龍）之發生誤會。蘇（萬邦）陳（國華）之軋轢。大有萬木無聲待雨來之慨。旣林靖龍拔隊回德西後。經徐飛龍一再派使疏解。而釋誤會林隊已允不日回城。共維大局。蘇（萬邦）陳（國華）方面。因陳副官蘇某。被萬邦慘殺。一時局部爭執。或不至影響永德大局。惟尤賜福部在永。被鄭世美之仙遊軍壓迫。大無發展希望。頗思奪大田陳國華部之地盤而有之。若無機可乘。最近曉其部下林騰蛟團。合德西徐飛鳳部。徑撲人大田縣城。陳國華初猝不及防。益以勇敢隊化裝脚夫。伏在環城周圍。預爲內應。一時槍聲四起。幾疑飛將軍自天而降。幸陳部林泰和等團。奮勇衛出。林騰蛟部子彈不繼。退出德西。大田遂危而復安云。

張作霖定兩路運軍辦法

京訊云。張作霖據京奉路局長常蔭槐。電請規定奉熱直魯各軍隊運輸。乘用京奉。津浦。兩路車輛辦法。特規定嗣後東北第三。四。六。方面軍。及熱河軍隊等運輸。准用京奉車輛。直魯各軍運輸。概用津浦車輛。以資調用便利。而免滯塞。東（一日）日東通令各軍。一體知照。原文如下。

天津直魯聯軍總司令部。東北陸軍第三四方面軍團部。京奉鐵路管理局。津浦路管理局。赤峯開魯探投東北陸軍第六方面軍團部。承德湯都統。據京奉鐵路局長常蔭槐代電稱上將軍鈞鑒。查京奉路車輛軍供運輸。多數在關內。本路車輛。專供奉軍運輸已覺萬分。若直魯軍隊。亦須由京奉路備運將因而停頓。恐軍運亦勢有應付不及之虞。究竟嗣後某項軍隊。應歸京奉路備運。某項軍隊。應歸津浦路備運之處。擬請鈞座明白行知。俾便遵守等情。前來。查京奉路　車輛因各部隊　運輸及給養。佔用頗多。實有不敷周轉之勢。茲規定嗣後東北第三。四。六。方面軍及熱河軍隊等運輸。准用京奉車輛。至直魯各軍運輸。概用津浦車輛。以資調用便利。而免滯塞紛歧。上將軍　東（一日）印。

蘇孫積極調停湘事

南京訊云。孫傳芳之調停湘戰。不遺餘力。其所以不辭勞瘁。自任斡旋之責。實別具私見。蓋粵政府之北伐計畫。有援湘援贛。同時並舉之宣傳。是湘省與贛局有相連關係。湘危一解。贛則隨之。故一面促趙恒惕回湘調解湘中局部。一面電蔣介石中止援湘。其中電報往還。不知經幾多筆墨。據最近所傳。形勢日非。蔣氏非但對湘未嘗停止軍事。並且對孫前之預約暫不犯贛。專對湘省進兵。亦皆失信。粵方已積極籌備。援贛援湘。仍擬同時進行。蘇省賦閑軍官。被蔣電激赴粵待用。此項被約人員皆於昨日齊赴上海放船前往。約有數十人。可見蔣氏戰備之亟。孫氏對此。亦不得不有所準備。故已交葉開鑫代表彭謀首蔵子彈百萬發。爲應敵之用。一面自籌應敵之策。據傳鄧如琢爲第一路司令。王普爲第二路司令。孫傳芳爲第三路司令。關於贛方鄧以本人地位關係。出兵自然較多。其王普方面。聞王不願讓出皖南地盤。則擬由人代替前往。孫則命謝鴻勳代替之。現孫正籌畫此事但一面仍從和平上進行。近二日與各方之電甚多。一致蔣介石請顧念人民年遭兵燹停止進兵。一致趙炎午請勿以前有障礙而灰心。竭力調停部局。一致葉開鑫請始終服從趙氏。同時並行斡旋之策。此舉如能進行順利。則上項諸事。自可無須再從事進行云。

梧州各界歡迎李黃

梧州訊云。本省國民革命軍第七軍長李宗仁。十九日已由粵旋梧。黃主席。則經於前日蒞梧。市黨部因議決定期昨晚七時。假座合益戲院開歡迎大會。並請各界團體參加。計到會團體代表三百餘人。開會秩序。一全體肅立唱國民革命歌。二。向黨旗國旗。總理遺像行三鞠躬禮。三。恭讀總理遺囑。並宣佈開會理由。四。請李軍長報告中央黨務及國民政府出師北伐狀況。五。請黃主席。報告本省政治狀況及黨務。六。請馬顧問演說。七。討論。八。散會。李軍長演說大意。略謂出師北伐。本人不日親赴前方督師。一本革命主義與群衆聯合戰線。打倒軍閥。及一切障礙。以完成國民革命事業云云。次由黃主席報告本省吏治及財政。如整飭官方。已通緝不法知事。及整理財政。活動金融。鄰省軍事關係。則爲發榮利益需要。與解除人民痛苦。聯合革命實力而北伐。現在革命軍隊。已多數倍於肅清沈陸濱唐軍閥時候。此時更以有主義富革命精神之與人民合作軍隊。聯合北伐。必能早告成功云云。當李軍長黃　主席演至痛快淋漓之際。鼓掌之聲如雷。表示全民實力擁護。爲政府革命軍之後盾之意。再次由主席省市各委員作結論之演說。全場滿充聯歡精神。蓬勃空氣。並有各標語。遍貼四壁。如擁護革命的首領李軍長黃主席。武力與人民結合。革命民衆與革命軍隊大聯合。贊助北伐。推倒張吳賣國軍。推倒帝國主義。建立統一全國的國民政府。國民革命成功萬歲。北伐成功萬歲。情形異常熱烈。

育聖賓

濱道外正陽五道街口

育聖賓主治

先天不足腎經虧損　房勞過度手淫過度　滑精夢遺精液缺乏　精冷精清子嗣艱難　陰莖短小陽萎不舉　舉而不堅堅而不久　房事早洩老年精衰　夜多小便精神困倦　暈頭眼花行動心跳　動作氣喘四肢無力　腰痛腿軟形容枯瘦　夜不安寐等症凡因　腎虧所發各症無論　新久一經服用立見　奇效此藥純係補劑　非瀉品也如無之常　服永保無腎虧病虞　且体質健壯精神充　足而房事之快樂必　得其十分之滿意也　其藥性質溫和而不　猛效力宏富而不燥　為達和者易於常服　實係補中一大王也

價目每瓶大洋參元　每打參十五元

減價一半

哈爾濱道外正陽五道街口四層大白樓便是

正真 福壽堂總發行

代理處

奉天總經理處震泰報館

洪翻譯官來函感謝婦科三寶

紅緞子仙膏

婦科三寶

調經養血丸

紅緞子仙膏

常樂暖宮丹

來函感謝

譯官洪君

金勒先大醫士台鑒　敬啟者　內子體質素弱　時患腰眼腹痛　以及白帶甚多　經血不調等症　屢服中西名藥品皆罔效　近忽又患經閉之症　已九月餘　突得友人介紹　謂先生所製之紅緞子仙膏　調經養血丸奏效神速　遂即購養血丸一料　紅緞仙膏一貼　又蒙贈給帶藥暖宮丹兩付　歸家依法貼用　至五月帶即下　紫血之下皆爲煩悉之色　血腹痛白帶立止　突此結　服完又速服一料　至今已數月之久　諸病霍然　宿疾若失　飲食加增　身體康健　此皆先生妙藥之所賜也　撫以爲報　特修寸草　聊申謝忱　以揚仁風　專此　請

大安　鄙人洪時傑鞠躬

哈爾濱道外十五道街金勒先大藥房

育腎寶及婦科三寶代理處

強身補腎固精壯陽

育腎寶

補腎壯陽●功效非常

陰痿早洩●服之最良

夢遺滑精●第一奇方

腎經虧損●轉弱為強

赤玉牌葡萄酒

品質精良老少無欺者惟

有赤玉葡萄酒常飲善轉

弱為强健者加健舒筋活

血之效洵在我一杯之赤

玉一試便知

白色補丸

補腎

壯陽

代理處

總分銷處哈爾濱道外北十四道街泰東日報品藥部無處購買請將款寄至哈爾濱道外泰華西藥立行商即奉上

價目每瓶大洋一元五角每打十五元　不誤

善治　善治　善治　善治　善治　善治　服之

補腎壯陽　少年早婚　房勞過度　夜夢滑精　手淫早洩　陽萎不舉　甚有奇效

凱輯士大醫生白色補丸

主治男女老幼　血枯氣衰　面黃萎膄　肢軀軟弱　胃不消化　咳嗽氣喘　陰萎陽萎　操勞過度　胸背刺痛　以致形容憔悴　精神萎靡　忐忑驚悸　手足冰冷　唇耳失紅　腰部痛酸　頭暈目眩　膀胱受濕　精寒腎冷　四肢痿痺　麻木不仁　少年早婚　以及婦女體弱　白淫白帶　經血不調　手足浮腫　經滯經閉　或者先天不足　幼而失調　一切百癆內傷　均當速服凱輯士大醫生白色補丸　最能使抱患諸君同登壽域也　凱輯士大醫生白色補丸揀選有功上等神效藥料　提取藥精　毫無雜質　以化學製成潔白糖衣扁丸　其性溫和而不猛　效力宏富而不燥　四季咸宜　寰宇各國諸大名醫均證明此丸療治以上各症實有特効

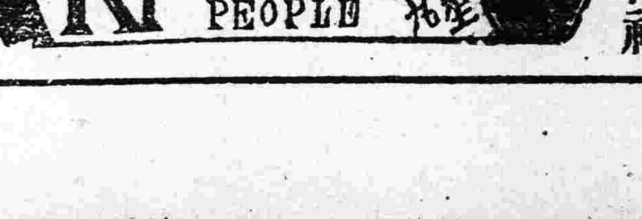

東三省新聞

▲奉　天▼

○鄭鳴之又將入關

軍署高等顧問鄭鳴之日前回奉曾誌本報昨據軍界消息直隸方面代表張其煌又有來電邀鄭入京解決前議中某項問題二三日內鄭氏或當再赴北京一行云

○第六軍進攻有待

據軍界消息吳江督所統轄第六軍進攻國軍一事須俟來月方能開始攻擊並其原因有二一爲給養品尚須妥愼籌備以便需用一爲蒙地目下瘟疫大起恐遭傳染以上二項與行軍上關係極重是以進攻之舉不得不稍稍從緩云

○德提督訪總參議

德國海軍提督遜克階氏昨偕駐奉德領事入城造訪總參議楊宇霆省主賠談許久旋乃一同參觀無綫電台然後興辭而返云

○執法處恢復又訊

執法處恢復一節前聞係由許蘭洲司令辦理昨據確訊該處恢復確有明令惟其處長係由常蔭槐局長兼任至內容三分之二照從前之軍警執法處辦理三分之一酌量時勢所需組織之其執權暨重京奉鐵路治安若沿路稽查嚴兵忽而撤銷即爲執法處恢復之所致云

○警甲被服廠近聞

奉天陸軍警察保甲服制原先概由各該機關長官在軍衣莊訂製後來上峯爲整齊起見官立奉天被服廠所有軍隊被服悉由該廠訂製其價值工料等比較的不及軍衣莊之旅且問但是係官營盈餘歸官且其他方面有種種便利雖粗糙幾許猶可說也乃今之警甲被服廠假官立而營私營盈虧弗關官家事處中亦竟嚴令各縣訂製服裝請購子彈均須經此其價值之昂製品之粗較商家相差甚鉅各縣警甲服裝費本極有限經此一辦大見拮据但上峯既有明令只好恪遵無違若子彈一項該處前者派員赴新民戰地收買每百僅七八元到廠後加以搓擦硬作新者發放其價値則收數十元故廠中營業幾有一本萬利之勢云

○陳處長由安歸來

警務處長陳奉璋前以安奉沿綫各縣胡匪猖獗特赴安東招集各縣警長會議協剿辦法以維商民而衛地方現已事畢遂於月之四日由安返省云

○張旅長赴吉省視

吉林張輔臣督辦之二公子張廷樞旅長日前返奉逗留於西下窪子公館今以令尊張督辦前出行將來奉特於五日帶同副官長鄭奎武及差弁數人前往吉林省視一二日內即與張督辦一同來奉云

○鳳城界匪勢披猖

據政界確訊鳳城縣境山深林密素多胡匪若小燕子撥等匪首每幫輒聚二三百人乘機出劫警甲大有防不勝防之勢三四日前忽將該縣某處分所包圍警察五六人盡被擊斃槍全行劫去該縣追緝凶犯尚未弋獲陳處長之前往鳳城即係調查此事云

○令飭縣辦聯庄會

代理省長莫德惠以因轉瞬青紗障起胡匪蠢動爲愼重治安計特於五日通令遼瀋東邊洮昌三道尹轉飭各縣知事從速辦理聯庄會以滿匪患而保地方治安云

○孫廳長赴營履新

營口地方檢察廳長費綬章經熱河湯都統調赴熱河另委要職分誌報端閱遺缺已由司法部令委吉林高等檢察廳檢察官孫恩溥升充孫氏奉委於昨五日由吉來奉轉換京奉車赴營履新云

○熱心興學之光榮

昨據營埠來人言南滿線大石橋站西金家屯有王君助閣者饒有資財對於公益慈善諸事素具熱心而尤注重提倡敎育客歲該村學校建設教室宿舍數間嗣以學生日多不敷佔用王氏慨捐鉅欵數千元親自督工一月餘大工告成男女生徒增加二百餘名俱以獲得求學之地點爲幸同村村長紳士等呈請褒揚以資鼓勵蒙王前省長給予「育才興學」之區額一方又蒙營口前任陳知事給予「敬敎興學」區額一方又經該村及大石橋敎會等共送楹聯數幅以上各種褒獎俱於昨五日經衆送往懸掛是日王家亦高搭彩棚治席宴客鼓樂喧闐直至午后一時始散云

○交通部委員過奉

交通部因江省建築鐵路事宜須派員親往考查料理一切遂派科員孫禹銘前往該科員膺命已于昨五日到奉入悅來旅館少憩旋即搭車北去據言須在江省逗遛一月始能遄返云

○康處員赴法留學

東華門工務處處員康德曾氏對于無綫電學之研究頗有心得茲爲更期深造起見已奉上峯委派赴法留學學成完材而資應用康氏業于三日啓程赴法去矣

○日郵六月份成績

日郵局六月營業之成績比較五月稍形良好計通常掛號收入三三一九八盞出三九六三〇二包裹收入一七九盞出九一〇〇此外尚有匯兌貯金振替金受入一一七〇一口金額三五四一八五三〇〇右支出三九四九口金額二五〇〇二七〇五云

○汪知事稟辭赴任

前新民稅捐局長汪澄波新經提升寬甸縣知事曾見本報昨聞該知事奉委之後已於五日赴省公署稟辭六日輕裝簡從赴寬就任而去云

○徐知事公畢回任

黑山縣知事徐德恩前爲平定糧價整頓錢法放發春耕各件特于上月二十八日來省謁見莫省長請示祇遵茲已公竣遂于昨五日回任以重職守云

○財廳調查員回省

財政廳長莫柳忱爲愼重稅欵剔除積弊起見曾派調查員池鳳久等廿餘名分往營口安東等縣調查稅務情形以便整頓現該調查員均已查完紛紛回省覆命云

○呈請開採粘土礦

東省礦產甲于全國種類無不俱備茲有礦商劉鳳洲等七人在海龍縣地方又探得粘土礦一處礦質頗優礦苗深遠昨遂呈請實業廳章開採一面並擬呈請兵工廠准予專用以示獎勵而促發展云

○滿醫巡療團出發

南滿醫科大學組織滿蒙巡療團日內前赴內蒙古一帶巡療曾詳前報茲悉該團一行十六人由橋本團長督率業於昨五日晚乘車北上依預定線路巡療而去矣

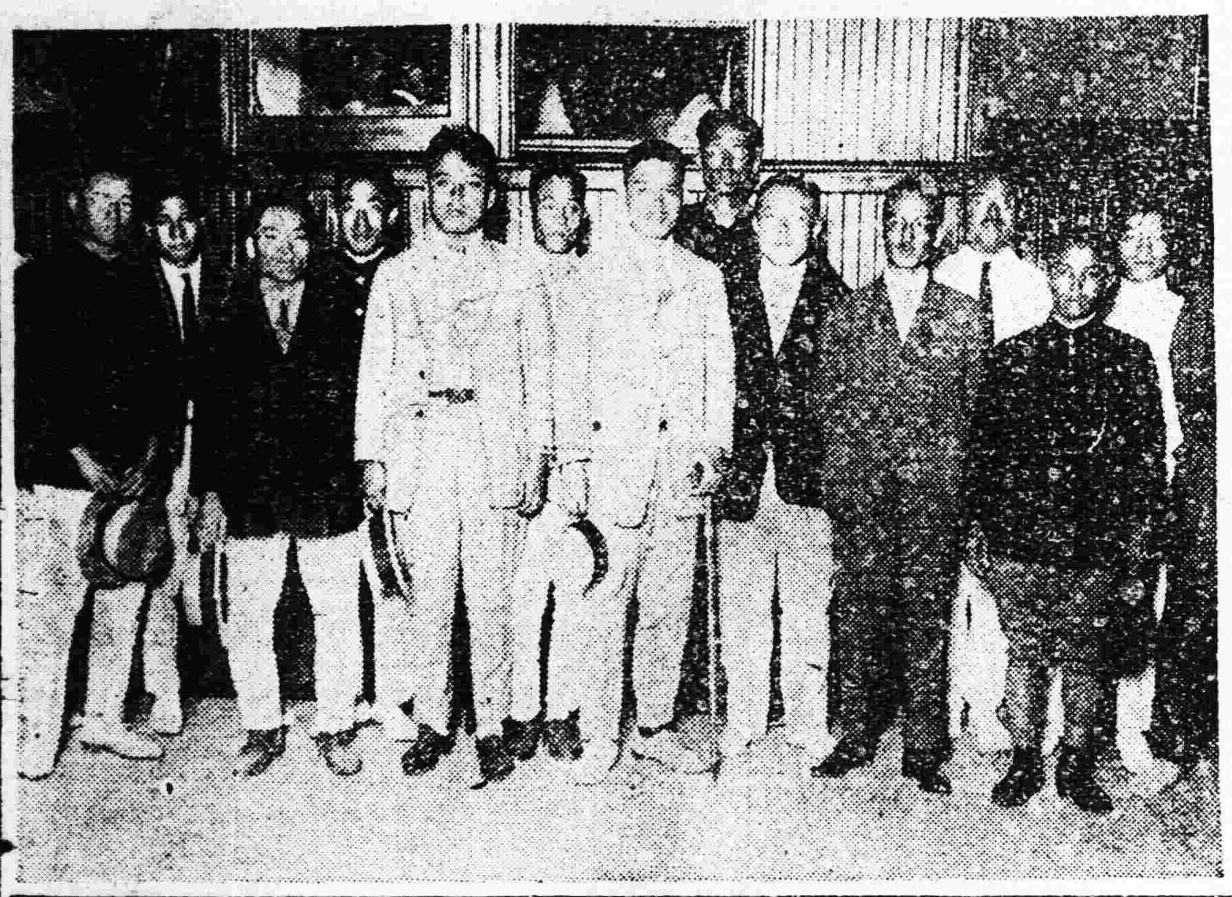

上圖爲該團出發時之攝影

○兩議長宴會同仁

省議會議長范明書濯子敬二氏爲聯絡該會同仁感情起見特於昨五日午後四時在東興樓邀宴全體議員杯酒聯歡頗稱一時之盛云

○畢業警官回原差

警務處設立之警官講習所第一期警官業已畢業發給證書於月之四五兩日各回原差俾展所學云

○蘇局長公畢回新

新民縣稅捐局長蘇文中日前來省謁見莫財政廳長報告稅務請示機要茲已公畢遂於昨五日乘京奉車西上遄返任地云

○軍械官押械回防

東北陸軍第十一師軍械官徐慶芳前奉湯師長之命送舊砲八門大槍五百枝交兵工廠修理現已修竣昨五日該軍械官特由兵工廠領下押運回防以備應用云

○騎兵團團長易人

上將軍公署現以騎兵二十六團團長王志良另有他就呈請辭職當經照准遺缺有孟昭信者堪以勝任當即委任孟氏奉委昨已到團視事云

○請飭駐軍剿胡匪

據聞省當局接臨江縣俞知事詳稱該縣日前竄入大股胡匪二百餘名到處搶掠民不安枕雖有警甲勢力單薄應請飭令就近駐防軍隊隨時協剿藉資鎮懾而保治安云

○實業廳查勘林務

實業廳長張仙舫查東邊通化撫松長白安圖等縣國有森林頗須開採以闢利源因特派胡春堂等四名分往各該縣查勘俾便着手進行云

○齊自芸又將出山

據聞莫代長以前省稅統稅局長齊自芸老誠練達經驗宏富若任長久賦閒殊爲可惜因已然請入署磋商復出途徑聞齊已應允不久即當發表惟此番出山是否仍爲稅長之職尚未可知云

○萬區長被控行查

遼平縣第九區區長萬壽務因有舞弊營私情事被李興仁等來控於省署莫省長以事關積弊是否屬實必須澈查已飭日內派員查明核辦云

▲吉　林▼

○教育團赴日參觀後報告

吉省赴日參觀教育團歸來已及一月團員中伊通縣教育局長王君文由已將參觀所得之教育概況編輯成册特錄如左

▲日本教育之宗旨　男以孝子忠臣女以賢妻良母爲宗旨

▲教育上之設備　無論何等學校設備上力求完備如小學中博物標本理化儀器史地圖表等設置應有盡有足供講授之用他如教室禮堂學校園風雨操場遊戲場浴室等切要設置所見均極完備故敎授上頗覺便利則兒童自富興趣至中師高專大學之設備尤稱美備是日本對於教育設備上極爲注意也

▲教育之特點　注重軍國民教育中等以上學校除普通休操外均加兵式體操一切訓練大致軍事學校以是中學畢業者可減服兵役謂伊全國皆兵不虛也

▲教育實施狀況　(一)管理方面活潑而不失禮貌規則於放任極見學生下課之活潑上課之沉靜又無論遇見何人均行鞠躬敬禮可見管理之道得其旨矣(二)訓練重自立自治協合養成國家個人爲目的(三)養護特別注意體育以是學生身體檢查每週每生約行一次病室浴室盥室食堂等設備言之衛生可稱完善又如桌椅高低合度體操變通教材養護一道極注意也(四)教授採用自學自修法先生多立於輔導地位其各科教授設備概況述下(史地科)教室多設於標本室旁以備教授時取用便利而室內之牆壁多掛各種地圖畫片如暗設分省分縣市街等地圖與古今區域歷代興亡圖表以及人種風俗火山溫泉特產諸畫片隨講隨閱課外時亦可任便觀覽補助教授實見有效其授課時畫圖亦隨講隨塡遇有複雜處則用彩筆標示不第學生印象正確而教者亦不覺其乾燥也(自然科)教室實驗室儀器標本室均專設備即教一花一木學生必須先行解剖觀察先生再加教導礦產岩石奇形動物等亦多以此法教之物理化學均令學生自己實驗先生編作講義隨時指導而已假期先生則率學生採集動植礦標本(數學科)數學講授後每遇難題先生累爲指導多令學生自解重分析不厭詳盡遇有圖解算題設模型以授之初學加減亦多以此指教學者既生趣味教者亦免煩雜(手工科)教室專有多製應用物件或課中標本等如竹筐木盆滑車人型地層斷面電話電機報機等工作興味既得而普通職業知識學理解析又藉以明瞭其製出之成績多用玻璃櫃藏於本教室內用資觀摩鼓勵(圖畫科)教室專有用桿可傾斜高低可出入教材寫生者爲多以是各種石膏模型陳設甚夥但其以年級不同而畫序亦不同如一年級爲觀念二年級爲輪廓三年級爲遠近四年級爲陰影五年級爲調色六年級爲印象(體育科)各種球類及器械以及游泳劍道柔道等爲重除劍道柔道專課外餘則視教育材料緩急變由教員自主因時制宜(音樂科)音樂教室設器琴鋼琴居多教材則用五綫譜教室並掛發音圖教授器蓄發音正確

▲盲啞教育　有中學小學之分男女合班制設備亦頗完善教授分口語手話兩種職業則教以木石織及按摩術等大阪每日新聞社有盲人報紙可見日政府提倡教育之一般矣

▲幼稚教育　幼稚園於縣區市街各處所在多有工廠亦有特工人幼兒專設者教養甚稱完善

▲社會教育　圖書館博物館動植物園市民館水族館運動場游泳池兒童遊園體育研究所美術館劇場電影園管絃團以及神社寺院講演會青年團處女會育英會到處多見均修養智德爲主旨也

▲教育發達之原因　日本對教育竭力提倡不惜金錢不憚設施其小學中學大學以及各種學校建築設備年有增加對於職教員優獎方罰功賞過懲非常嚴明社會對學校有功職教員亦頗愛戴以是職司教育者均趣味濃厚而教育事業逐日見發達

▲長　春▼

○魏局長指撥學舍

吉長路附設小學校自得日代表中川氏捐欵改建教舍後所有該校員生則分住職業學校教室內及學生宿舍現職業學校爲吉敦路代辦業務科四十名本身已覺困難不敷應用即學生宿舍亦須騰出一部分爲吉敦路學警寓所是兩校員生頓無立身之地月初藍校長曾將此種情形稟呈局長請建寢室在案迄未解決即遞辭職去京遺址尚無人住且頗宏敞藍遂商請局長將該處撥給兩校暫作員生宿舍好在處長遺缺由魏兼任一時無需此屋魏局長深表贊同爰于今日(一日)通知兩校員生一體遷入云

○縣警所勦匪凱旋

縣警所前以鄉五區地面發現胡匪李所長聞耗後即協同警衛隊唐隊長前往堵剿於前日凱旋捉得胡匪二名打下人票一名餘匪均潰散無踪惟隊警亦陣亡一名云

▲營　口▼

○檢試教員之省令

營口縣公署頃奉教育廳令開查初級中學及師範講習所教員之檢定歷經本廳辦理在案本年暑假舉行第四次檢定凡有教員資格應試者務由七月一日起至廿日止携帶第四寸相片自行來廳遵章報名並候七月廿七日舉行第一試除試場地點及第二三試日期臨時牌示外合行令仰該知事遵照布告週知云

▲撫　順▼

○郵務局調換局長

本埠郵務局長李丹由自民國十一年四月蒞撫以來整頓郵務不遺餘力計增添郵路二條信差二人信櫃五六處送信東山老虎台延長至打連峒子西山古城子延長至渾河興公司每日並加送一次與中日各界首領相處感情尤爲融洽是以在日本車站得設之信櫃一處信差乘坐電車亦均免費至匯兌一項尤較他埠爲多每日至二百餘份匯現洋五六千元種種成績不無可觀距意昨奉總局調本溪局長遺缺派孫家台局長林質忱接充昨已來撫接收該李氏即於月之四日赴本溪接事云

▲遼　陽▼

○同文董事會誌聞

同文商業學校二年級生不服約束發生風潮日前(一日)該校中日双方董事開會解決將此次風潮爲首學生開除三名以示懲儆而肅校風至出校之學生准其悔過回校照常上課否則全班解散亦所不惜此外並請定學年增加一年原定二年茲改初級中學則定爲三年畢業云

○電話局增加收費

本縣公立電話局見於近來電話工料節節昂漲因援照奉天電話總局辦法每月每部話機加收租費洋大洋二元半零售長途電話每次加收五分以資補助已請准財政廳於七月一日實行云

▲大　連▼

○練習泅水之踴躍

星个浦老虎灘及夏家河子等處均爲連埠濱海的良好浴場現屆夏令天氣炎熱正是海水浴之時期故上列三處每當午後男女學生及有志體育者均往練習泅水藉收體魄強健之功云

▲蓋　平▼

○陳所長回籍奔喪

警甲所長陳彩章之封翁患病有日今午由開原來一急電謂其封翁之病百方調治藥石無靈於日前竟爾溘逝長逝該陳所長接電後甚爲哀痛業已呈請縣署及常稟警務處請准短假回籍奔喪遺缺委派委員代理月之三日下午陳所長登南滿車首途回籍云

▲哈爾濱▼

○張長官出巡又訊

東省特別區行政長官張召棠早欲出巡外站以知市政地畝及警務辦理之如何祇以公務羈身不克成行頃聞近來公務得暇擬於本月中旬赴外站視察云

○慶祝美國國慶日

本月四日爲美國國慶紀念日哈爾濱交涉員於二號接得美國領事館函稱本年敝國國慶紀念日提前于三日接待各國來賓請轉知中國各官廳是以張長官以次十餘員均於三日正午前去祝賀以敦邦交云

○日領事宴會嘉賓

駐哈日本總領事天羽英二氏於昨三日在本領事館宴請東鐵董局長呂理事長沙副理事長及劉理事范理事俄理事二人又請滿鐵大藏理事及古澤所長作陪藉資聯絡感情云

○路警處請修房屋

東省鐵路路警處當民國九年成立之始即在南崗法院街第五二號賃房辦公該處地勢窪下面積狹小實不應用歷任處長均欲另遷惟佳房難覓未能實行邇來房屋傾斜不便辦公就故請鐵路局撥欵另修以便辦公云

▲錦　縣▼

○匿粮食居爲奇貨

本年因春雨缺乏糧商高抬市價硬以無糧爲詞而經縣署查其存糧頗巨實價便民而奸商仍施詭謀將其存糧暗運別處又以無糧爲詞日出之米不能多售欲其無處可買即能漲價日有持錢買米不得者現竟遽示米價八元照原定之價又增一元六月二十二日台兒東關天增長糧舖用大車由本號裝糧外運別處以爲無糧賣欲遂其居奇之謀運輸一日有日省視奸商之容心破壞地面司其責者亟宜查究爲

○綁去人票又傷人

北關四顆樹小廟子住戶陳姓家稱素康於二十二日午後五點時突來胡匪四人直入陳某院內適陳氏幼子十四歲在前門站立匪欲將此子架走其母見事不佳將子抱住不容所奪匪情急開槍擊中該婦肩臂婦痛釋手其子仍被匪架去該婦忍痛呼救雖有警保無敢應者待匪去遠始行虛張聲勢卒爲泡影之威迎陳氏託人覓子延醫治傷顧爲忙碌云

▲西　安▼

○屠宰商照常營業

西安縣屠宰商二十餘家生意頗爲興盛自屠宰場司事劉耀文到差伊始即與各屠商意見衝突嗣因諭令各屠宰商將所殺之豬毛豬鬃等物均歸屠宰場以作收入衆屠商不服相率罷業嗣經重要士紳魏化南金作聲葉秀亭商務會長王化宣諸人出而對於各屠商極力疏通並向張監督陳述各屠商之種種困難情形張監督爲體恤屠商起見將每日該場所宰之豬毛豬鬃豬血等物均包歸屠商每豬一口之血毛鬃等物作價奉一二大洋八角所有此項收入欵項按數呈繳縣署轉呈財政廳以期涓滴歸公此種辦法經縣署諭令於七月一日實行各屠宰商亦均照常營業云

○縣視學視察學校

西安縣視學員李輝廷教育所長王晉之因每歲暑假各學校均先自城內各學校始漸遠各鄉校之教員學生恆有曠課及缺額等情事李視學王所長爲整頓教育起見今歲自僻遠鄉校視察以期改除鄉校之積習近因暑假在邇業將各鄉區學校視察完竣與王所長及教育所事務員趙子明特往城內師範講習所縣立初級中學校女子師範簡易科縣立高初級各學校通俗教育講演所認眞查視俾便將各教員之優劣呈報縣署及教育廳以資存查云

▲黑龍江▼

○高總理來去匆匆

呼海鐵路總理高莊玉田因路務有必須請示當局者故於前(三十日)早一鐘搭車赴江下榻於廣信公司後出以接洽各事業告完竣故擬今(一日)晚九鐘匆匆回哈云

▲大　賚▼

○金翅鯉日出萬觔

本城縣境北嫩江岸同年出產以鯉魚爲最多雜魚次之所以一般人民無不以魚當飯因百物昂貴魚價便宜每年最低價至廿餘吊今歲最大之魚僅十餘吊每年白魚鰲若長足價在七八十吊今在卅吊左右市上不少若鰲花發羅等之貴魚堆積市上由此可見產魚之盛而國家稅收當必日見增加也

▲通　河▼

○王科員太不遮臉

縣署科員王鴻鈞少年浮蕩性喜誇詐每逢午後下班即赴街自報財政廳稽查到各小舖敲詐然久未洩漏六月廿一日午後下班時又到本街西頭張趙兩家子聲稱所售捲烟未上特捐各罰江錢參百吊後又到梁家小舖購買紙烟硬要不上特捐據□某聲稱稅局查禁蔘鹼不敢售賣王某云午前尚售我買何以不售我是財政廳稽查連稅局全歸我管非罰你不可你欲公罰私罰如欲公罰則罰三十元私罰則罰六百吊梁乃知伊是假即欲認公罰遂將板閣閉欲隨伊走伊乃大事恐慌我私罰你六百吊作爲了事梁某乃找鄰人周姓調處藉作證見給以江錢三百吊王某遂悻悻赴平康里而去詎知□東早已尾隨其後某王正在平康玩遊之際梁某遂扭住該科員赴稅局質詢且進門時梁某遂大聲乎財政廳稽查來了局長何不接見王某無可遁飾百般央求局長問如何情形梁某乃一一報明說局長因有縣署關係乃令伊等赴司法衙門解決梁某復扯赴一區劉代區官以縣署人員未便轉送遂令伊等一同赴縣分辯到縣後經管隊長百般勸阻始了後經賈監督查出王某種種劣跡遂即斥革惟伊係省城某要人所薦遂派人將伊送到輪船令伊回省亦未深究云

▲泰　來▼

○電報局局長易人

泰來電報局長梅濬田蒞任年半對於接收電報極以敏捷傳送電話亦斯迅速商民甚覺靈便昨聞該局長奉電政監督電令調省遺缺由龐君接替傳聞此次影響係受江省某局長嫌疑故農商各界均發電挽留將來究竟如何容訪再誌

▲開　魯▼

○盧局長舊地重遊

客歲奉軍戰勝熱區歸屬奉天闞都統以各縣徵收局長一席關係重要特委盧義先充本邑徵收局局長自該氏接任後比較增加對於商民感情洽融嗣以郭逆倒戈熱河失守該局長連帶去職現下奉軍又復佔領熱河湯玉麟師長升任熱河都統以盧氏前充開魯徵收局長成績優長茲又委任該氏爲開魯徵收局長以展其才而裕國庫想盧氏舊地重遊於一切徵收必能日見起色也

▲唐　山▼

○何局長關心地面

唐山經連年兵革之餘商業凋零且不忍睹自警察總局局長何立中蒞任以來力加維持招貼佈告並示所屬各區面告各商從新開張營業藉茲恢復原狀並派警士數名分班輪流晝夜在街巡邏遇有不肖軍人或匪類在街招搖等情立即棍責遂出境界刻下唐鎮路百業恢復原狀何局長雖係陸軍出身對於地方事項頗稱融洽商民各界頌聲載道云

居間疏通

本欄投稿準具別名然必須另具眞實姓名住址加諸名章否則無論事實如何概不揭載

質問之部

▲大西門裡郵務局鑒鄙於六月七號分遣舍弟在貴局向昌圖縣警察所寄掛號信一封內奉大洋十元匯票一紙因舍弟少不經事購貼郵票九分後並未待領得掛號信執照即將該信交貴局人而歸迄今經月矣昌圖縣警所內鄙家長來函迭言並未收到鄙雖曾向局詢問三次貴局祇言決無舛錯不久當收到矣鄙既無掛號信執照亦不敢多擾今假疏通欄譔再詢問惟望撥冗詳查不勝感激之至敬問　公安(寄信人詢)

▲前閱報端載有上海紅療醫院發明一種藥品名紅素未悉何處出售希知者於此疏通欄內賜知無任盼禱(安東海關監督公署丁樹人敬詢)

▲哈爾濱各機器工廠與各工科學校並其他各科工廠台鑒鄙人欲學機器與其他各種工科但不知以上各工廠學校有無招生者若有招生的請直接答覆爲荷函寄(遼源縣騎兵一營交關實賢)

回答之部

▲一一六八號電話用戶鑒實問閱悉查敝局辦理電話未臻盡善無可諱言實深抱歉其原因即在創辦之際計畫不周以致綫路雜亂障碍叢生加之所挂者係鐵綫接頭處年久銹生抵抗力大因此難期暢利並非斷綫碰綫竟致不易查修敝局有鑒於此已將整理計畫擬就凡幹綫改敷地下電纜支綫均改用架空電纜及銅綫蓋不從根本上整理則用戶既感使用不便敝局亦覺修理爲難現在所需銅綫業經購到惟電纜購自歐洲須四個月內始能陸續到齊並擬先從四平街及大小西關着手豎桿換綫有日共睹敝局整理之心昇常迫切但因頭緒紛繁未必旦夕辦到此不得不請各用戶原諒者也至貴處電話不通屢囑修理無一應者或係司事者疏忽所致又查障碍發生強半在乎綫路查修者因見所挂之綫并無斷碰等事以爲即無故障亦復在所不免敝局對於業務近來督責頗嚴即請將通知次數及日期時刻函示以便根究懲罰並任感盼除派工即往查修外辱承詢及特將敝局近情縷晰奉復即頌　公綏(奉天電話總局拜啓)

▲子生先生鑒君欲研究俄文請來敝處一談(弟朱文祥謹啓)

批　示

◎鎮威上將軍公署(五日)

▲陳玉德　呈控王德仲鯨吞賞恤財扣籽種欵項請查辦由批應逕呈該管官署核示毋庸來牘

▲吳俊陞　呈爲續請發收民槍准予從速發還由批仰即遵照

▲李國香　呈控洮南旅部軍械官趙立田強霸伊地由批仰候令行洮安縣詳細查明

▲田遇春　呈爲前在稽察處錢鈔衣服物品懇請轉飭發還具領由批候令稽查處查明發還

◎省長公署(五日)

▲史文行等　呈案蒙飭查還令息訟請保在收養以付村衆由批仰即遵照息爭

▲陳　貴　呈爲劉縣山荒被莊頭侵佔請派員勘丈由批應逕赴官地清丈局呈請核辦

▲王李氏　呈案判決請飭照判執行由批仰高等審判廳查明具報

▲夏成章　呈倫報糧領前呈有案迄未遵批辦理請追究由批仰該縣知事併案查明

▲陳維忠　呈違法處分請飭交出原契發還裁判由批仰即遵照前批領回典價

◎高等審判廳(五日)

▲李述曾　呈與王殿忠因担保涉訟抗告由批月之五日開庭審理

▲張煜新　呈與張柏泉因地畝涉訟上訴由批月之五日開庭審理

▲慶林祥　呈與和利洋行因担保一案上訴由批月之五日開庭審理

▲金興長　呈與第八監獄因担保涉訴一案抗告由批月之五日開庭審理

◎清丈局(五日)

▲孫殿科　呈爲迭奋呈蒙批示等情由批仰該員具復呈奪

▲柴榮久　呈爲原報淤荒未丈請飭繩勘丈由批候令盤山縣查照具覆

冠蓋往來

▲黃志全(東三省講武堂教官)五日去北京

▲葛英輿(三四聯軍車務處處長)五日去天津

▲蘇文中(新民總稅捐局長)五日去新民

金伯泉(北京航空署教官)五日去天津

糧市行

白小豆	紅小豆	花小豆	吉豆	合豆	靑豆
[illegible]	七元五角○○分	七元○角○○分	十元○角○○分	六元○角○○分	八元○角○○分

谷子	䅟子	糜子	稻子	大麥	小麥
五元五角○○分	三元五角○○分	⋮	五元九角○○分	三元○角○○分	九元五角○○分

江米	稗米	稻米	糜米	林米	之麻
十九元○角○分	七元○角○分	十五元五角○分	⋮	五元四角○○分	十五元○角○分

上海標金 三一三兩九

金銀行市

小洋每元換小洋票	三元二角○分
現大洋每元換小洋票	四元九角○○分
天津中交票每元換小洋票	四元六角○○分
哈爾濱現大洋票換小洋	四元一角○○分
金票每元換小洋票	四元二角○○分
鈔票每元換小洋票	四元五角○○分
天津匯大洋	元角分
北京匯大洋	元角分
關裡匯小洋	元角分

大洋券票照本省各地不加匯費

券 …… 一只來函請寄上海法大馬路南首東新橋新西亞洋行可也

各處…… 奉天代理客票處 大西門裡眞正稻香村小西門裡眞正稻香村全啓 五月二十五日

自由論壇

◎投稿者注意 本欄歡迎投稿任憑作者對於國事及地方事宜自由發揮意見有所批評然須出諸公正平允如有意詆或藉以攻訐各個人者本社一概屏棄並須具眞實姓名於稿尾以杜流弊

▲更論各縣區長應撤之必要 前論奉省各縣區公所亟宜裁撤免除民累一則業誌本報今更論區長應撤之理由縷斷詳下查區公所機關每月定支經費奉大洋百餘元一年核算應需千餘元再加每年區公所修補等費均出之於民戶多則一二千元少則數百元不等以一縣計之區公所設有八九處以奉省五十餘縣論之則共有四五十處矣每縣區公所費款約在兩萬來元統計綜之則須百萬元有此百萬元之鉅款濫耗甲則足以保護地方養軍隊則足以禦外侮放賑餉則足以拯窮黎辦實業則足以富強國而耗此鉅款設置無用之區公所不但無利實爲民害也另各縣之任區長者良莠不齊認眞照職奉公者固居多數而不肖倖進之輩一充區長則忘本職濫干閭事詐欺行爲者屢見不尠且伊自恐區長之差經省撤定加受委任凡有公事直接縣長所握權限既重且繁又能知會警察指揮保甲倘有過犯縣長不能直接撤換須得報省查核苟無大過不准撤更自此昔之所佐居爲賣品伊等存此理想大施職權對於地方警甲對於鄉村民戶若不伸張權限者斷斷乎未之有也況邇來我奉當軸痛念民累力除担負裁撤區長是爲上策余本鄉僻寡見無知逆耳忠言孟浪過甚望懇我莫代省長急拯民苦採納輿論速疾行之 小民幸甚 (楞生)

▲今後時局之趨勢 當張吳巨頭之行將來京也各方對之無不表示熱烈之歡迎抱蒲滿足之希望以爲□我公公來其蘇也及夫兩氏匆匆一晤先後言旋而時局之混沌依然如故了於是各方因渴望莫償之故遂不免有多少之缺望爲但吾人平情論事如謂兩巨頭眞力瀾滿足以操縱全局縱橫無不如意固未免言過其實若云以兩巨頭之合作致來一堂之協商竟與時局芒無影響亦未免輕量天下人物惟兩巨頭都門一晤之結果何以竟不克令混沌之時局表現一綫之清明耶吾請得而言其故矣夫最近中北兩部之大勢不已隱歸夫直奉兩系所支配乎一且直奉兩領袖實行携手則中北大勢即將就安定實自然之勢也今兩系既實行携手而時局仍未見開展者非關於實力之不足提携之不誠乃爲現代政治潮流所不許也蓋今後治理之趨勢必自下而上自地方而中央質言之即須集合多數之自治團體始能構成全局之大統一也苟不察此趨勢仍大刀闊斧挾中央之式廓以謀全局之發一則此來彼去甲合乙離勢雖一一強合卽勉強控湊亦可暫而不可久故即謂兩巨頭之不克遂了時局非兩巨頭所能自主實際受政治潮流所支配亦無不可也現代政治潮流之不可侮視也有如是也夫 (庸民)

東三省雜報

△奉 天▽

注重清潔 大東門裡警察分任所趙巡長以轄界那家館西不通行胡同穢物積山臭氣薰蒸當此酷暑炎天殊於衛生有碍五日特率清潔夫親往督飭拉運掃除然後告知附近商戶爾後不准任意在該胡同內傾倒汚穢之者定懲不貸云云現經其地見穢汚之區已成清潔之域云

稽察辭職 大西關平康里稽察分處稽察官富子餘氏就任數年歷任稽察處長鬦不依重昨四日該氏不知因何忽向稽察總處提出辭呈旋於六日返開原原籍探視老母去矣

提升班長 九門外藏春里稽察分處班長劉某近調總處服務所遺班長一席文育民稽察官查有該分處稽察兵黃化南辦事勤勞當擢之爲班長俾展才能而勵有功云

籌設市場 奉海鐵路公司總理王回宇因該路開車直通撫順擬定在撫順設立市場以興地面刻正從事測量地基一俟測量完竣即行出放云

添委襄辦 西豐縣郵局現因事務繁忙須添襄辦以資助理茲以郵務長格林費特調日站二分局劉慶祚氏前往西豐充任襄辦劉氏奉委昨已起程前往云

請緝逃兵 保安司令部現據第十三旅旅長吉培芝詳稱所部兵士郭振芳徐永祥楊玉山劉國章番永勝趙玉林趙海山張雲勳王德勝等二十餘名先後潛逃拐去軍裝應請通令各屬軍警一體協緝務獲判案送究以肅軍紀云

奸商可惡 小河沿東頭長發園飯館專打野鷄由來已久乃月之四日有勞働界三人前往便食每人僅要撈麵一碗算賬時竟要奉票七元問其所以惟以錢毛對之該三人以飯已下肚何苦與爭徒呼冤枉而去

引渡煙犯 日警察前在闔町捕獲鴉片密賣犯李喜亭王仲孚二名理已訊供不諱當於五日引渡商埠警察局轉交地方廳罰辦云

買鳥放生 小南關住有商人常得海曾于夏初染病幾乎致死彼時許願如病能痊愈當買鳥七十隻放之意在仰體上天好生之德也茲者常某病果消除遂于昨五日晨赴雀市如數買放共化去奉票一百六十餘元一時倦鳥出籠歡躍鳴噪眞有一番好生情景云

不翼而飛 城西趙家屯農民王某昨(五日)帶奉票卅四元來城購買大布因在公園看熊一時失慎竟被小綹偷去及自知覺偷兒早已逃無蹤跡云

偷糞被獲 城關廁所每日由關業公會清除乃近來廁所糞料時有被竊該會報告警察就近探查昨五日有撿糞某甲在西門裡廁所偷糞被警察督見即行拿獲送廳罰辦云

△長 春▽

改易名稱 長春商埠警察廳所轄全埠分爲五署各署部又支出分駐所及派出所因所轄區域大小繁複偏僻不一故分所派出所之設置亦多少不等惟各分所派出所之名稱原以數目爲分別如一署所支出者則以一區一分所或二三四五等爲指示他署亦均類推相沿已久近聞修廳長以此項舊章與各省會商埠定爲特殊故召集會議研究結果令各署將所有分所派出所駐在地點係屬某街某巷查明具報斟酌適當編後即以各該地名爲各該分所署名之頭銜以期畫一云

酬神改期 頭道溝地方事務所因商者發起求雨事値祈禱開天隆甘霖接連數日田間皆透各界人士無不慶幸擬定於舊曆二十日在西公園演劇酬神已誌前報茲聞商埠地紳商斯表同情双方協議聯絡合辦改於廿五日在西五馬路西北方商埠及頭道川地毘連地點築台演唱互相籌款以澤酬謝神靈開演戲期間如無何等意外妨碍因的款充裕尙須多演數日今見該處戲台已將築成至期定有一番盛況云

調委警員 長春警察廳第一區巡官四員連帶升遷茲(三十日)又調第四區書記長王錕瑞請准長假遺缺以衛生隊書記長王懋珍調署孟照然委爲消防隊書記長五區一分所巡官李長吉請准長假遺缺以督察員鄒金湘調充業均分別到差視事矣

自由罪惡 長春日本橋派出所巡官王殿華上月卅日晚間檢查客店由某店過一青年少婦孤身住店其形狀非正式出門者當時盤詰該婦言語支離及詳加訊問始云爲王楊氏年廿歲北京人前被甄子臣誘拐到此寓於頭道溝甄某意擬賣我爲娼有勢不往濟赴二區經二區詳送到廳因被告無從查究後經平康里八號老鴇保工之處不容將我贈起視如罪囚視其形式仍非善意我遂心生疑懼故潛逃出寄送於劉錫九家發言與我找一傭在此王巡官訊明來歷以爲於警察不無責任當即帶所轉送署部以憑核辦云

△田庄台▽

天災人禍 天公無情亢旱不雨自春徂夏一滴未降田畝龜裂耕呼天不應勞勞老農已將典盧鬻畜以維殘喘矣吾人試行鄉村一觀赤地千里哀鴻徧野稍具人心者無不悽然淚下即以柴米言市價日漲民命難堪加以匪首李某糾領股匪六十餘名在台北馬家舖一帶實行姦淫擄掠殺人越貨致使本街商民異常驚恐咸云天災人禍相逼而來矣

△營 口▽

禁止野浴 營口警察廳李禹銘廳長以屆夏令溽暑侵人本埠地多塘沼無知居民以及幼童等多有野浴洄水爲戲者稍一不愼每致釀成滅頂之慘且赤身露體亦與地方風俗有關是以特於月之二十九日除飭知各署警士認眞查禁外並張貼佈告曉諭週知云

人而無恥 本埠練軍營迤東住戶張某係勞働中人貌寢口吶其妻某氏(姑隱)貌僅中姿而賦性風騷待字時已非完璧于歸後憎張如仇恨張入骨然初時尙能忍受醞釀既久竟致絡勃繼則要求離婚張無奈邀集親友詢彼之離婚理由婦赧然良久竟以夫類寺人離向陽台索夢妾非石女孰從桃源問津僞辭成友以事涉猥褻未敢逆辭及驗張某下體翻然固一雄男乃向婦百般勸慰婦仍刁潑嚬相鼠有齒人而無恥若該婦者誠無恥之尤者矣

自討無趣 前有僞葯商商辭生部某等二人不知由何處來營兜售一種強精保腎丸云係四川成都鄉昌製葯社所製功能強精壯陽當被市政公所偵悉以其未經化驗竟敢公然出售顯係違背該所管理葯商規章擬即繩之以法該二人竟聞風潛逃現已事隔多日竟爾捲土重來假借總經理東宏泰名義呈請市所化驗經該所轉令衛生醫院依法化驗結果認爲對於主治各症均無效力且有楊東閣于海濤二人因服該葯發生他種危症爲証當經該所批示不准略謂該商所售之葯既無效力且能釀出他症況未經許可擅敢散佈傳單公然出售不念係代售他人者定予重懲令該商速撤銷該葯否則重懲不貸并令知各警署嚴行取締若該葯商者可謂自討無趣矣

△安 東▽

捕匪續訊 本埠附屬地永樂茶園昨晚十一點演洛子之際經中日警察逮捕胡匪悞傷觀劇人二名捕獲胡匪五名內傷一名斃一名業誌昨報茲訪得該警察等訊問緝獲之匪供出逃匪姓名住址於今日午前各處搜擊在七番通裸貨舖拏獲匪首鐵砲之一名又在天增胡同拏獲通匪之范某姘婦一人均帶回訊辦其餘各匪正在搜查中

使人灰心 本埠商因修築虹橋激起人民公憤曾於月前在元寶山開公民大會討論抵制辦法到會商民數千人正在演說激烈之際當有埠內商聚實街和興益司賬李子玉爲國熱心當衆發極誠懇之演說衆人皆爲贊成在場咬斷手指血書喚醒民心四字以儆同人李君之熱心無不嘉許乃該號執事某甲係一舊式商人不但不欽佩李某之熱心且嫌其多事竟於日內開除其職務市內商人知其事者咸抱不平然該執事頑固不化實不足齒所可惜者李君之愛國熱誠潑此結果殊爲不平耳

△城 廠▽

幸未燎原 城廠中街豐盛福油房舊曆五月廿一日晚十鐘時院內腰房五間突然火起經多人撲救幸未蔓延左右鄰云

△錦 縣▽

欲掩未能 北關倪家園子兒某前者被其子擺弄快槍槍鳴彈中其父當時斃命並未報告欲掩其事業已殯葬不意被法廳查悉於二十八日將其子偉押候辦云

△松 山▽

查獲烟苗 頃有省來調查員協同警察于一日在松山界西部西大荒李洛鵬在山僻處私種大烟因天旱翻種豆子豆苗盈寸遺有餘剩之大烟苗數顆今被查獲拔之晉城於七月二日即將李洛鵬村正副松山巡官張子樞一並傳案拘押聽候核辦云

△洮 南▽

設同善社 去歲有同善社金教授遊洮多賴教育所長王雅愚好善樂道請至豫貞慶客室爲社所軍政長官以及各界人士入社習道者日見增多今春夏漢亭局長施街基一段王所長諸君助建築費甚鉅該社工程已於六月間告竣宣告成立云

坤伶返洮 洮南天盛舞台執事於去秋出資若干頃人聘著名坤伶花艷蓉來洮獻藝該伶於刀馬花旦唱作既佳武工尤妙歷遊東省各埠大名鼎鼎在洮獻藝一般顧曲者激賞交加今春江省某梨園來聘該坤伶情不可卻毅然前往現已演畢返洮經天盛舞台一再挽留乃允爲園主幫忙兩月於日前登台獻藝云

△小蒲石河▽

署長更調 水警一署一分署署長王伯漢蒞任一稔對於應行事宜頗屬認眞近被該管廳長調升臨江一署署長所遺一席以扇舜卿船長接充云

巡官易人 警察三區一駐所巡官溫克昭呈請長假業蒙上峯照准遺缺以六區一駐所巡官張德印調查該巡官從差多年老成幹練奉令後於六月二十八號到差接充云

△八道濠▽

兩車相撞 本鎭礦務局會計科長王泰宜赴奉總局領餉於六月廿八日乘火車返礦至打虎山換車票車未能趕上方坐礦內軌車回礦行至秦家屯軌車夫陳得勝下車到電話處煩劇電話生向壕車站打電話問北來有火車否該生答云無車軌車夫方放心膽北上軌車行至礦西廿道地點又有土崗南北兩不相顧忽由北來四百一十號票車軌車躲之不及王科長眼快身靈方跳下軌車時火車即將軌車撞出軌外該車夫陳得勝王建陞二人腰部撞傷皮破血出筋骨皆傷不能動轉即臥道傍適有礦內稽查員王壽忱出勤看二人昏迷不醒恐有性命之憂急煩人將二人扶到壕礦醫院經院長許廷棟診治未愈一時即能動轉不至殞命大約受傷人將來必有撫恤焉

巡官交卸 本鎭車站鐵路巡官楊榮除與新立屯站鐵路巡官莊仙洲忽於六月二十八日同日交卸接任何人尙未到差夫二君平日人品端方作事勤勞不知所犯何事竟爾同日撤差也

打死偷驢 本鎭北村警察三區管界前紅石槽住戶王林昌家六月卅日夜十點鐘許院內狗吠太甚王某驚醒手持快槍防犯賊偷舉目向屋院細看有二賊由後牆穿鑿窿向外拉驢王某開槍打死一賊彈由左腰而入當即斃命後牆外年有約二十有奇之他賊立即逃逸次日經村長協洛翠川電話報告該管警察勘驗云

△梨 樹▽

槍決匪 日昨(三十日)縣公署接到電令飭將前後呈省之盜犯董大白眼趙大鼻子賢李某三人槍斃示衆咸知事比時由監提出驗明正身將該三犯五花大綁馬步各隊押赴西門外行刑一時觀者如堵無不稱快

糧行漸落 本邑錢法毛荒糧行暴漲林米每斗漲二元多大價到七元二經咸縣長平價定六元六嗣後又漲二角由上月二十八日得雨即跌落二角迄今十餘日紅糧每斗跌一元五六林米六元有打破希望民食可以無憂矣

△通 化▽

霜雪奇災 客有來自東山者言舊曆五月十二日由撫松至安圖二百餘里雪厚尺餘臨江之紅土崖一帶是日亦有霜雪雖能潛早然田禾草木受此一度酷寒亦莫謂非災也

△楡樹縣▽

迷信難除 本邑東門裡建有狐仙堂與醫所相對不知何人捏造謠言近日燒香求葯者日漸衆多如楊才之子年二十餘歲旣係癆病症其父母不知講求良醫調治竟信此等謠言日昨其母同媳至彼處求葯以碗盛涼水送入廟內燒香跪求多時將碗取回家令病人服之視碗內仍爲白水及翌日病者絲毫不見效據楊妻云在該處求葯時有某警兵言求一次不能見效多求幾次方能有靈是耶非耶負有管理之責者何竟坐視不理耶

△賓 縣▽

代收特稅 賓縣稅捐總局前者佈告試辦煙捲特稅業於七月一日實行開辦惟印花之種類頗多該稅又零星繁雜今有駐賓英美煙公司代理李雲章爲實煙便宜起見投局函請泰軒局長要求代收該項特稅以免零星赴局買票現經双方擬妥該公司已於七月一日領得大宗印花稅票當即發給賞煙各商照章貼用視此辦法實爲完善惟不知能否持久耳

△同 賓▽

好雨勝金 入春以來農人在地播種未經透雨苗不能出即出者亦半已枯槁莫謂秋收無望忽於廿八日晨油然作雲沛然下雨至廿九日方止人莫不以手加額曰天降甘霖勝黃金云

隊長升遷 警察所保安步隊隊長閻俊五日昨陞任穆稜縣警察所長將隊內一切經手事宜移交清楚約二二日即可前往視事云

△富 錦▽

債票難收 前者狂寇擾亂地方警學兩項無著地方人士以田畝捐保經官家准許發行救急債券票吉市官帖錢五百萬吊去秋公衆議定分三期收回永弗行使詎今逾限始換回三百餘萬吊業經焚燬其餘一百幾十萬在外無從兌換其原因爲市帖不敷通用鄉間化用均以市錢爲本位故該券化用甚便於是無人兌換該券殆未易頓爾收盡爲

△樺 川▽

科罰成衣 本街之成衣理髮洗澡等價格高於他城數倍光頭大洋三角平頭大洋五角洗澡池塘五角成衣工比他處更高數倍習慣已成自然本街西頭福慶祥成衣舖前日與某君做布衫一件言明工資吉錢貳百吊(合大洋壹元貳毛)及至做成後索工資參百吊因而口角該成衣竟不講理被警察帶署兩造分訴分所長馮君大爲申斥罰成衣大洋貳元以儆將來云

△烏 珠▽

留守得人 駐烏陸軍第一營營長馬文謨屢出剿匪頗獲勝利究竟其得以綏匪成功者實因內部留守得人緣該營副官陶悅山每當營長出發異常勤勞嚴查各連兵士有無擄擾滋擾情事是以各連兵士謹守營規毫無違反軍事行爲並分派督飭稽查王雲峯秦化南嚴查旅店以維治安以故街市商民皆得安業夜得安枕云

考試塾師 教育局長高爵齡自今春就職以來對於學務力謀整頓以爲私塾能補學校之不及必須改良私塾甄別塾師方克達成目的遂於二十七日在教育局考試各塾師合格者准予二塾歸一以期分組教授交換教法不合者勒令改業免誤國民子弟等情是日設治局長孫莘芳親臨監試親自命題題爲端士習以化民風論算術題爲加減乘除諸等法限四句鐘繳卷計是日合格免試者五人投考者九人到場而未考即去者尙有數人究竟誰能錄取俟揭曉時再誌

△滿洲里▽

團長歸來 駐滿東北陸軍步兵十五旅三十八團團長靖紫章日前稟請旋鄉家屯私邸爲其妹送嫁於本埠小河沿吳公館現已假滿該團長於三十日携其夫人回防云

△黑龍江▽

要人返江 黑龍江政務廳長程廷恒及日本駐江南滿事務所長早川正雄前因接洽鐵路事項計已多日茲因事畢故兩氏于昨(一日)晚八鐘搭專車聯袂返江云

嚴懲匪兵 江省無線電台護兵係紹臣帶玉範劉樹勛於日前夜間十二鐘時冒充參謀稽查至永安里三順閣巡閣燒燬延接室飾物無算并指名要小鄉姑娘出見詈立階下約兩小時之久始悻悻而去及至變合堂叫門因人睡定未納特從臨街窗戶氣眼擲入木椽一根砸碎妓客疑神疑鬼驚援不止旋經茶壺窺探知係無賴軍人趁其轉入慶連閣之便奔報稽查休息所尋踪抓獲送處究辦當經成處長訊悉係乃火夫身穿便衣係冒充參謀者華劉則身著軍衣冒充稽查者均供認不諱該處長以事關軍紀風紀萬難縱容故即備文呈交軍法課處治云

△拜 泉▽

安控不准 游擊隊統帶部前軍需劉世儀盜出餉賑勾結本街訟棍顧榮華等在縣聯名控告拘稱馬統帶尅扣兵餉冒銷子彈種種弊端請求查辦嗣經四鄉百家長聞知紛紛來城向縣辯訴證實顧某等所控各節全屬子虛以是信縣長並未偏聽一面況該統帶任職以來對於地方異常出力遇搶案發生必督飭所屬官兵前往痛剿務期盡絕根株以安閭閻縣長信公以該統帶屢建奇功提獎之不暇豈容彼等捏詞陷害是以屢控屢駁始終未容控者遂其私念云

△葦沙河▽

梨園改組 本街會升茶園園主宋慶餘前因賠累負債過鉅以致被債主逼迫私行潛逃嗣經王忠厚及趙某等賡續辦理重行改組改名爲中興舞臺而坤名角色仍未更易觀客寥若晨星其前途亦不卜可知矣

△北 票▽

煙漿漲價 本鎭前者煙乳每兩售現大洋一元附近朝陽各縣地方亦均如是近由赤峯平泉等縣來人云煙秋收割僅十分之二稅捐又改爲每畝現大洋六元望煙土收成救急者現在將市價由一元漲至一元五本街亦隨之增漲少則不賣云

嚴懲冒充 茲有某處無賴假充軍人身著全套軍衣在該街某商號索要吃喝否則非打即罵並有別項變故情形常被十二軍留守司令部宋團長查知當即拿獲帶營以軍法從事是以街談巷議以爲國法尙在云

△阜 新▽

警察被誣 李縣長因公赴熱據楊旅來電要大車四十輛當經該署接電後一班稽查分帶衛隊馳往各區抓車但抓得不堪使用之牲畜套車送至川處令撥上峯以警兵訛換之情由斥此次抓車警察並未經手遽被嚴斥寃屈被誣云

來函照登

盛京時報館大主筆先生鑒 頃閱貴報七月三日第四版載有高等廳前因昌圖縣獄員戴森堂揑造監獄學校畢業合經調驗徵實仍恐他縣不免此項情弊特於昨一日通令各監典獄長將各監獄員文憑照行調驗明白免貽司法界之笑柄云云成閱之餘殊深駭異查本人前在直隸監獄學校畢業領有文憑近以文憑遺失已呈准司法部予以證明在案並指揑造云云純係訛傳事關個人名譽合請大主筆先生分神代爲更正以免傳聞失實至感大德此請撰安 乘代奉天第五監獄典獄長戴森堂拜呈

本社編輯部啓事

啓者本部每接各界來函求登稿件函中有附以金錢或郵票一若有錢便爲登出者殊不知本報定章除廣告照章收費外其餘新聞等稿外界投到合則採登否則割愛初不以金錢有無而易其取捨且此等金錢返還保管俱多困難故已屢次聲明隨稿郵來之錢無論多寡本社不負保管之責乃近者復有人郵寄前來爲此鄭重再聲明萬勿再寄徒受損失是爲至盼

廣告

郭家店劉化宣啓事
啓者鄙人在郭家店二道街二十日所置產業於六月廿號上午三句鐘失分計契去兩瓦平房拾參間幸事前曾由永逢泰寶號經手向上海聯保公司保有火險陸千元當蒙該公司派員查驗屬實立即照損失數目賠償毫無留難足見該公司資本雄厚信用昭著領欵之餘感激莫銘特此登報鳴謝

奉天同澤中學校招生
本校現訂於陽歷七月十九日招考初級中學學生百名有志投考欲取閱本校招生簡章者請函附郵票三分書明地址卽爲寄去來信郵至奉天小西關同澤中學校卽可

嗚謝
美亞花旗全球保險公司 賠欵迅速
敬啓者敝有樓房坐落吉林巴爾虎街三號曾於民國十四年七月廿四日投保火險於奉天美亞花旗全球保險公司哈大洋壹萬貳仟元不幸於今年四月十二日遭招回祿當蒙該公司賓雲升洋總辦到場驗明隨即照數賠償絲毫未爽可見該公司基金雄厚信用卓著領欵之餘感激莫銘特登報端略表謝忱並願有志保險者宜速到最有信用花旗全球保險公司投保可也 吉林蕭餘慶堂謹具

衛生廣告
本號益善堂葯局新設奉天小西關電車路坐東朝西樓房門面精潔煥然新式開設以來不惜重資自運南北各省地道生熟藥材遵古翻新實地經驗發明葯性精製飲片以及一切應症丸散膏丹俱全修合美備貨眞價廉素昭久遠並經仕商各界友人推荐良醫前在萬芝堂之溫君恩錫孫君恩隆協力襄助二君皆是世傳專家精於岐黃經本號加禮延聘溫君專理大小方脈婦科專門針灸精通素經開幕則城廂有素知名者或接往診視或蹈門就醫召和緩至日不暇食可知良劑有回春之力尤待良醫能除病之方足見二君於男婦老幼內外兩科與針灸諸法精通有年不獨爲本堂增光賀彩尤且爲病痰造福突仍恐東省地面遼闊一時未能週知爲此登報廣告招來倘望各界同仁君子表賛多方與人同善功德無量此佈
奉天小西關電車路益善堂主人謹啓

利亞健胃散
胃腸肝膽乃消化飲食攝取滋補之要具務宜精心愛護善爲調理始克各盡其職血液藉以補充體質藉以健康是以對於食物須十分小心否則一處受病影響全身體質因之消瘦精神因之疲乏繼之胃疼脾寒食積氣積澎悶漲滿嘔惡腹痛腸鳴泄瀉諸患相因而至本號按德國最新藥局方製成健胃散一種專能消食化水平肝舒氣開胃潤腸舉凡育道諸症莫不藥到病癒立奏神效每洋盒現六角
小西關大井沿 奉天利亞藥房監製

趙縣知事熱心義學
長春縣鮑家設有義學小學校及貧民養濟兩會今逢縣長趙鶴第編練保衛隊提倡聯莊會路經本會查悉伸稱善舉當及敎育熱心濟世實堪嘉許面諭助本會官帖壹萬吊襄諸善舉以表熱誠 分會會長李維成啓

聲明作廢
啓者鄙人原籍奴山縣生利字二百三十五號地照一張遺失于春季聯軍與國軍戰時將此大照遺失無論落于何人之手概行作廢除呈請備案外特此登報聲明 昌黎縣赤崖莊韓德明啓

洮昂鐵路工程局全線通車營業廣告
爲廣告事查本路自洮南至昂昂溪全線線路鋪設竣實行通車所有新設各站刻正從事準備均定於七月十五號開始辦理客貨營業欲知詳細章程者可到就近各站或本局車務課詢問一切除佈告外特此廣告週知
原有站 洮南 白城子 昂昂溪
新設站 興隆 東屏 街基 泰來 五廟子 江橋

常備秘藥 仁丹 起死回生

消暑解渴 毎服口生津液如挹清風
開胃潤腸 茶餘飯後常服胃腸强健
防疫治疾 時疫各症服之立見消除
排瘴去毒 夏日多服此丹能去瘴毒

炎陽中夏多瘴毒
涼友仁丹却病魔

夏季之衛生

盛夏溽暑鬱陶如火神之下降韓愈詩云赫赫炎官張大繖此其時也　諸君請趁時多用仁丹消暑衛生除去一切病根及精神不快之感

仁丹之造福

此仁丹一粒之偉功能誘導愉快美化容貌製造家庭之幸福與平和居家男女老幼不可不常備

格言　良醫常治無病之病故無病（淮南子）

仁丹價目　小包五分　中包一角　大包五角　加帶鏡盒包七角

患皮膚症者注意

皮膚良藥 **愛膚膏** 頑癬皮膚病一盒保好

人之皮膚者被覆身體而保護臟腑　外膚有傷即內臟從受其弊　喻之樹木剝去其皮則其樹身瘦枯至夫禽獸蟲魚亦莫不然　可見動植雖異而生存之理則一也　是故人受病於皮膚必須速用良藥根治乾淨不然或爲慢性痼疾或終身存醜惡瘢痕或因此以激發種々之惡症不可不加意戒慎也　本藥房虔製之皮膚良劑愛膚係將最新學理與弊舖多年研究配合貴重藥料其効驗卓絶不可思議　雖至頑固之慢性症一用此藥則滅盡徵菌根治如拭　世之患皮膚病者請試一試以知予言之不謬矣

本藥專治　頑癬　陰囊頑癬　金錢癬　疥癬　鵝掌風　濕疹　凍瘡　火傷　創傷　擦傷　胼胝(生雞眼)　陰毛虱　毒蟲咬傷靴傷　褥瘡　酒刺　粉刺　面皰　雀斑　汗疹　丹毒　潰瘍　陰部潰瘍　陰部痒疹　口瘡　耳瘡　頭瘡　糟鼻　子鼻瘡　紬疹　刮刀瘡　胎毒瘡　肛門瘡　痔瘡　(脚氣足爛)　此外皮膚諸症効驗如神

愛膚各地大藥房均有代售購者必認明愛膚及順和公司藥房字樣爲幸

愛膚膏藥價試用盒一角二分小盒三角中盒五角大盒一元德用盒貳元

發售所　大連市山縣通り一丁目電車停留所北　順和公司大連分號

代售所
奉天四平街 大德生大藥房　奉天小西關 廣濟堂大藥房　奉天小西關 井上誠昌堂　奉天鐘樓南 中西大藥房
奉天鐘樓南 慎美大藥房　鐵嶺鼓樓西 平記大藥房　哈爾賓傅家甸 長壽堂大藥房　齊々哈爾城內 稻野富山堂
遼陽城內十字街 天錫成　營口二道街 中西大藥房　營口西大廟街 五洲大藥房　營口西大廟街 義興成余記
安東縣中富街 東奉增遠　安東縣市場通 井上誠昌堂　金州城內 中西大藥房　芝罘大街 晉英大藥房
大連市浪速町 日本實藥會社　大連市浪速町 井上誠昌堂　大連市監部通 華泰大藥房　大連市奥町 華西大藥房

贈送洋錫美盒
小罐味の素加彩特賣

世界人生。家族相聚。烹飪精美。團欒和樂。不可名狀。味之素調味精粉。加入少許。即能使一切菜肴立成美味。今特製洋錫美盒凡購味之素小罐。均贈送一個。以便在飯卓隨時應用。並按左開章程。加贈特別獎品。惟希踴躍賜顧。無任翹企至之。

贈品種目

一、特別獎品
頭獎　面額日金參拾圓(公債票)　壹百份　貳獎　面額日金拾圓(公債票)　參百份
參獎　面額日金伍圓(公債票)　壹千份　肆獎　郵票冊(九拾錢)　伍千份

一、一般獎品　特製洋錫美盒　七拾貳萬個
(每購味之素一小罐、即贈送此盒一個、一無遺漏、購買時請向賣店索取可也。)

一、發賣數量　小罐味之素七拾貳萬個(在小罐開封線、特印附贈洋錫美盒字樣)
一、發賣區域　日本全國　臺灣　朝鮮　滿洲
一、發賣期日　自民國拾五年七月一日起至全數賣完時截止

領取特別獎品章程

一、特別獎品頭獎貳獎參獎、均在罐內裝有領獎票、開罐時如有此票、即係中獎、請將此票、在領獎期間、寄至東京敝總行、當將獎品郵呈、不致有誤、肆獎裝有郵票冊、罐內如無領獎票、或郵票冊、即係未獲特別獎品、敬請原諒、
一、領獎期限　民國拾六年九月底截止過期無効
一、通信地址　日本東京市京橋區南傳馬町一丁目十二番地　味の素本舖　鈴木商店特賣課

小說

夢中(續)(忌餘)

生活呀！你壓倒了多少的鐵漢！金錢呀！你迷惑了幾許的正人！

『楊曉霞不用抖。好臭的綢袍。呢袍。誰也能穿得了。』劉軼塵得點好事。就冷待朋友。眞是『居移氣』。小人不可大受。』趙步聖常說我不能振作。不善交際。哼。看見你的振作交際啦。費了九牛二虎的力量。謀得個事務員。天天沒有閒暇的時候。還得受夾板子氣。敎員們不是要這個。就要那個。當事務員的。若不給預備。敎員們就說鹹說淡。若是預備了。校務長有時還不樂意。那像當中學部敎員的。論薪金比你優厚。論名譽比你高上。將來要變成高級中學——P校有將來變高級中學的消息——那時名與利不又更進一層麼。趙步聖呀。你簡直是一個受氣的夫役呀。』我很慶幸並輕視一切的這樣想。

翻出好多張紙。不是日久陳舊的。就是皺折不平。『這樣的紙要是寫上字多麼不漂亮呀。并且也不顯字呀。』我說。

『將來得把家搬進城裡來。租兩間正房。伊自從嫁我以來。一年一年的忙碌。喫的是粗菜粗飯。穿的是布衣布鞋。還有供給不上的時候。我眞有些對不住伊呀。喜兒今年五歲。正好送到幼稚園裡。在鄉下天天與一般野兒在一處游玩。絕不是敎子之道。伊的姊姊姑娘。在臘月裡出嫁。伊是必要去的。首先得做兩件衣服。給伊穿。做一件大緞袖。要滾小邊——因很是時髦的——自己做樣式不好看。還是在成衣舖做的好。多化些手工錢。不算甚麼。再做一件洋呢(？)長袍。統共有三四十元足敷。再化幾元。給喜兒做一件大氅。買一頂絨帽。小孩子穿着大氅。分外看着精神。顯着可愛的很。』我一面找紙。一面這樣想。

『住在城裏。雖則是比鄉下的化消多。但是鄉下是多麼僻陋啊。統共才四口人——夫妻子女——每月喫食零用。往多說十五元足敷。再有一年的人情來往房租。每人再添置一兩件衣服——在城裡住。不要太簡陋出門的時候多。不要被人看出有鄉村氣味——統盤算起來。每年五百元錢的化消。綽綽有餘。除去化消下剩的價還些儀荒。尙可餘二百五之譜。』此項的餘錢。一定存入銀號生息。益興錢號雖則很興旺。但是管理的排場太大。不是作事的人。將來絕沒有好結果。儲蓄會的營業。非常發達。眼前有錢的人家。沒有不入股的。比較穩的錢號。把穩可靠。還是入到儲蓄會爲妥。』我很得意的這樣盤算。

忽抬頭見壁上信袋裡。有兩封新寄到的信。抽出一看。一封是H君來的。一封是A君來的H君信云。

『……人之作事。當思其遠大。不可……眼前區區之不如意。實不足以撓英雄之志……大器晚成。願閣下振刷精神。勉旃勿忘……』

A君信云。

『……閣下充敎職已十載有餘。縱不能攫得高上位置。亦須稍有進境。……奈何閣下不振。蹉跎歲月。依然故我……總不爲自身計。其如吾姊與甥何……』

『H君向來說話很合理論。很有根據的——爲人就怕沒有能耐。要是有眞能耐。世間絕沒有埋沒人的。我很佩服H君的話。所以這樣的想。

『A小子不用嘴損。你的姊姊外甥吾從今自有對得住的。等着開有工夫時。我一定給你一封信。好好的敎誨你一番。你可知道。姓蔣的不是無能之輩呀。』我又這樣的想。

『老師。快找紙寫呀。』一個學生說。

我如醉初醒似的——又覺着。似乎學生已經看出我有些『得意忘形』的樣子。』所以故意的催促我。嘲笑我。我這樣一感觸的時候。我自己的臉。不覺像火燒的一樣——哼。學生眞可惡。

華零零。華零零……——起牀鈴響。——我用手揉揉眼睛。見日光已照澈窗紙。簷上小鳥啁啾不已。咳。黃粱夢覺。依然故我。我依舊臥在第八小學的敎員宿室牀上。(完)

一五。六。二〇作於古三台子

續如今男子亦薄命(三)(姜戴民)

他看鏡又自語。於是他到臉旁。把鼻子揑癟(二三)兩手交結在後部頭頂。『矮了』他又到鏡前。呀！更難堪了。臉部都紅腫起來。他眞瘋了。回頭拾起破皮鞋。叭……把整容鏡打壞了『破鏡子照不出好模樣』那廣生行的擦面粉。先施公司的花露水。外有保安剃刀？都在他們的在處。鼓氣。要替天民助一臂之力。天民亂跳一氣。最後疲乏了。又回到牀上。一閉目想起素心。女士了！『咳』……素心女士你傾殺我也！這分明是你告訴作小說的寫我。不然他那能知道這樣細？鼻眼鼻眼。咳呀！你煩惡我。你煩惡我給我來信。你說久仰大著風流瀟灑。既屬同病。定能憐愛能給我一點安慰。咳呀！你眞聰明。你不認識我。你找出個好的機會。你說青年會劉劇時。『你當女招待員。帶一朵白花。自己染黑心。是你的標識。叫我去時。見着你作仰天上觀狀。以明天民。咳呀！我那時已照辦了。你照辦了。并且在西樓後面。有吻抱有長談。咳呀！從那天散晉。到現在一封信也沒有。你感覺我面上有粉痣啦。我模樣劣啦。若那樣。我當時應該常常仰着天。老是在黑暗的西樓下。不叫你見着燈光。咳呀！分明你告訴他的『天民咳呀！』一陣。想的話都忘了。只記住一個吻抱。他樂了。他大聲說——

『素心！我愛你。愛我嗎？』

『久仰！誰說不愛。不愛那有今宵？』他聽見一個女子在耳邊輕輕的。低低的這樣說彷彿這樣說。『哈哈！他不煩惡我劣。仍舊愛我。我必定作小說。讚揚你』他狂喜跳下牀。找出紙筆。伏在案頭。寫『素心素心素心素心』。纔招頭看一個惡漢在旁邊倫眈。他冷冷的打他一個反掌。『誰叫你竊私書』打完還踏幾腳。嘴咕嚕叨罵。呀！一個案頭小的菱花鏡。已粉粉碎了。他仍到原處寫念『素心素心。素心。素心』這時他的同學已早從膳堂回來。有的與天民同舍的。一進門天民舉茶盃大罵道『損獸！再來偷看私書』於是同學的吓呆了。急轉告知校長。

『依天民瘋了』

『什麼』校長奔出。

『早晨看報紙……』校長呼門役至。門役說。

『什麼變故如此魔力。看報去。』四五同學往閱報室去。

『不要嚷嚷。門役你去。通告巡警。送醫院去』校長訓令。(完)

紀實 「還早呢」！(續)(書呆)

我們一個親戚家在上月辦事情。我親手作了若干禮物送去。在親戚家裏我母親又看見了一女士。他的母親又盛誇我的作品。言外有羨慕？我很後悔不應當自己作禮物。本來家裏有一份。何用我單送一份呢？好像是特程爲她和她的母親和旁人看的。何不韜晦乃爾！

我幾次要寫一封長信寄。給我母親。表白表白我的意思。終究躊躇那樣勇氣。因爲我實在不知道婚姻和愛情。我實在不及成婚年齡。中國民法親族編中以男子滿十八歲爲成婚年齡。我實在不及十八歲呀。何況我多病！身體柔弱！何况我空對兒已婚的同學們常常的煩悶和傷感。呢！誰說成婚。不妨礙求學呢？我本是一個書呆子。還不懂什麼叫性的安慰。我就知道拿一本古文觀止長吟的腐敗分子吧。雖然說成婚不一定墮落。心裏頭總是多一層事情吧。純潔的天眞的思想總要紛擾吧。志氣多少總移動吧。社會的周旋。辦册的酬酢。總要多些吧。無形之中。那能有充裕的工夫。眞正求學呢？何況『飲食男女生死關』！這是我。拿書呆子的理想。委實不諱的說『還早呢！』

去年父親們議核修配房。今年要因爲我的事情不能修了。我既然已爲成婚「還早」正好以婚娶費修築。不然將來工料更貴。後悔恐已無及。以上我統統想寫給母親。提起筆來又放下。直至現在尙然未寫。

聽說C已走了。還移到我們不知道的地方。自然母親的意念打消了。一部分。而又添上了一位D。前次給我來信又提起D的品行。較比強些。T也許有錢。我並未思慮。擱置一邊。』因爲那未必一定。全是想像和揣摩呀。

那嗎我將來究竟應當怎樣呢！自由嗎？我委實際沒有那樣能力。對任何人也可表白。我是一個主張反對自由結婚的老腐敗以爲當局者迷的一個人嚇。仍就聽我母親的選擇罷。我委實不承認品行學問性情是一時能確定的呢。然則。究竟應當怎樣！

我又想像起成婚後的煩惱了。揚湧思想潮。轉移志趣嘶……我何能立得牢不能不墮落呢。母親喲。你應該知道你的愛子不是一個康健的人幾個堂弟都已經成婚了麼？他是一爲。你以爲你的兒子。他嫉妒他的個書呆子。情願叫人家笑落他。不願意含混的決定了一生。祈禱你爲他將來一生幸福的設想去施爲！嚀時不必！我希望我母親不再問我。如果問我。我惟答以『還早呢』！而至……(完)五。十。十五。脫稿於懷德

筆記

文藝叢考再編(續)(陶明濬)

情采

劉彥和曰。立文之道。其理有三。一曰形文。五色是也。二曰聲文。五音是也。三曰情文。五性是也。五色雜而成黼黻。五音比而成韶夏。五情發而爲詞章。神理之數也。按文質二者。相須最切。無質不可以幹。如人之體。中無筋骨。難有肌肉。何從附麗哉。無文則不可以別於物。如人之體。使無口鼻鬚眉。則何以異於四足而毛。二足而羽者哉。無質但不可以立。無文則不可以行。自然之數。不可勉強者也。三代秦漢之文。質文彬彬然。不知所謂質。而質自立。不知所謂文。而文自全。異采並流。純麗而固。與古人之風俗情志。互相應。故不煩繩削而自合。不加雕琢而自美。自六朝之時。華而不實。文而無質。一世風氣。既已如此。則豔飛景附者。燈□其間。亦可謂極其盛矣。體有未宏。僅用自少。而以文章之文論。終屬正軌。故亦六朝爲衰。謂之道衰則可。謂之文衰則不可也。

嘗謂六朝之際。專以爲文。情采交然。動人心目。何嘗不靡曼也。愈靡曼愈覺其可愛。唐宋以後以學爲文。以理爲文。詞嚴氣肅。何嘗不質樸也。愈質朴愈覺其可敬。文章詞采。如人之於衣服然。視其人而施。今有夷光之幽姿。嫿施之修美。其服飾固不妨妖冶也。隨俗雅化。使人目挑心招。魂與色授。固無不可者。必強之以象服是宜。如山如河。則未免過於俗矣。故爲六朝之文。而忽典重矜持。是使美人服先王之法服。行中規言中矩也。類也不類。貧牀之學。皆能知之。今夫端人正士。坐於朝廟。固宜襃衣大袑。章甫玄冠。由立時行。揖休玉色也。今乃不知自重。好衆鶴冠。奸服婦人之服。粉白不離其手。腰背不去其髮。行步顧影。搔首生姿倒人必以爲不祥矣。爲學人之文者。亦猶是。多搖藻語。酷好詞華。而眞理必亡矣。要當別其所宜耳。

別錄

學繪一得(七)(儒丐)

凡藝術之成就與否。固視其人之決心如何。藉使其人僞成功之人。其間亦不免種種之失敗。藝術家能將其所以成功之故。介紹於世。嘗能嘉惠後起不少。尤願其將種種失敗談。公之於世。則尤爲有益於學也。余之有志於山水畫。於今十餘年。因工夫不純。去成功尙遠。故關於成功之經驗。不能爲如何之敘述。至於失敗之事。固可得而言也。凡人於畫。能知其何爲失敗。何爲成功。即爲將來成就之證驗。若並失敗而不知。總以爲是。則永無成就之一日。可斷言也。余之能自信將來成於斯道少窺門徑。亦以自己所作多半爲失敗之作。有書未就而失敗者。有已畫就而失敗者。因其屢屢失敗。至於不敢再畫。懼性不喜爲無意識之閒游。除此一道。在吾已無第二消遣法。仍有奮勇作去。不計成功。不計失敗。決心日費宣紙一張。合筆墨顏料等計之。日不過本票兩元左右。此等消耗費。在吾輩者爲不可少。而余決計爲之。蓋不先從失敗入手。永無成功之可望。且日作一幅。不計工拙。定爲日課。久之。未必無可觀者也。

藝談

美專觀畫誌感(八)(小天)

此外作品少於孟君。而山水畫優於『松江崖下遊』者。則有二人。一曰馬君龍田。一曰劉君文郁。馬君山水有『清溪幾渡到雲林』一幅。斯畫也。有挺拔氣。無姿態風。雖工夫不深。未抵大成。而放眼前途。殊難限量。蓋馬君有得於心。初非從事指腕學習者流。所可以與比擬也。且該畫不惟章法布置適宜。即雲林亦支配妥當。至於皴法。雖有失之於陰陽相稱。過重輪廓描寫。而筆意老練。流走自然。實亦可貴而難能。以目不能見極多名家。及耳未多聞名家心傳。自己憶濟爲之。可以若此。殊無求疵之必要。尤當從而賞一詞矣。夫山水之繪。世人往往以爲易於仕女花卉與鳥獸虫魚。豈知山水章法之遠近安排。既難於描幹。拘泥潑墨。又難於點睛分身及染葉渲當乎。古之人常爲皴法研究。不辭勞苦。遨遊重巒層岫之間。遼足千百里之外。而山皴僅肖其七八九。豬鬣斑紋之未盡似也。矧居於邱陵曠野無奇峰怪石資仿照乎。向者。吾觀漁山所畫山水。以爲擦皴之技。近於隨意。夫山水無定形。自由爲之可耳。然觀其晚年所畫不啻今日寫眞。即其擬古仿古諸山石。儼取美洲山水寫眞書報。與其筆蹟影本作比較觀。若合符節。有如漁山深明光暗而於三百年前巧作好寫生矣。此無他。漁山數遊南海。而五嶺十萬大山皆收眼底。所以心有所得。隨而不慕。方入妙境耳。(未完)

書評

凝香榭聽書記(小夢)

公餘歸來。斗室悶坐。舊恨新愁。齊湧心頭。忽同事理箕朋新二君來。邀余赴萬泉河凝香榭聽書。遂欣然從往。及至夕陽將下。電火初來。緣荷深處。聆歌數曲。滿腹塊壘爲之一消。歸來時已近夜半矣。燈下無事。執筆記之。小軒前後唱三段。一爲草船借箭。一爲華容道。一爲太后退婆。板眼清晰。音調正確。自始至終。無懈可擊。洵老手也。

汪金閣之大鼓。聲稍低。而吾等座離演台亦稍遠。卒未能聽出爲何曲。惟聞其音韻。珠喉婉囀。悠揚欲絕。不減江州司馬聽琵琶時。蘇子所謂舞幽壑之潛蛟。泣孤舟之嫠婦是也。

廣恩當唱空城計快書一段。字眼沉着。表情周密適宵。至快板一段。語如急流。而音不亂。無怪乎台下掌聲不絕於耳也。

文苑

詠月廿四首(續)(楊墨宣)

鹿門月

記得襄陽夜放歌一舟載月泛婆娑鹿門舊隱懷龐老京國新歸作素娥人泊漁梁喧渡口煙開松徑過巖阿柴扉敲處鷄山寺忽聽鐘聲出薜蘿

牛渚月

牛渚秋風夜泊船江山無恙月仍圓袁宏才調空高詠謝尙豪情讓後賢縱可燃犀燭鬼魅詎應舉網取嬋娟謫仙眞個愚狂甚掬水擎杯忘在前

三峽月

秋深三峽衣歸船萬里波濤月正圓兩岸猿聲號雪浪一江帆影動霜天陽臺有客傳巫夢晤谷疑神問宿緣咫尺巫山河漢迥峯巒十二鎖寒煙

終南月

斂廬高處接南山素彩清輝月一彎抱破碧天指甲冷望穿銀漢黛眉斑軒轅石徑雲堪踏戶挂玉鈎桂可攀惟有眞人來太乙舉杯邀飲醉仙寰

荊門月

峯轡疊翠擁荊門冷月依稀向晚昏千古明妃村尙艷一坏青冢夜歸魂琵琶有恨翻胡語環佩無聲照淚痕欲問嬋娥漢宮事廣寒咫尺隔天閽

昆明月

眼底湖山一望收月明猶似漢時秋昆明池水銷兵鐵武帝樓船散鷺鷗牛女星沉滄玉米鯨魚浪動上銀鈞波光雲影茫茫裡王氣消殘照夜愁

靈臺月

月明如畫照靈台萬籟無聲十界開精舍爐烟留鶴住禪扉敲處有僧來梵音偈語驚猿夢玉鏡冰輪印石苔心在上方諸品靜寒光似水滌塵埃

太湖月

皓月當空泛太湖水天一色片帆孤舟波倒影懸金鏡丹桂無聲入玉壺醉酒詩歌懷白傅神仙眷屬讓陶朱江山名蹟歸吳越高照千秋雁塌圖(完)

山行六絕句(黃式叙黎雍)

輕裝小隊作山行已見羣仙抗手迎却上高峯俯危石下方無數木魚聲

斗大山門立打頭庵南庵北盡情遊到來已是楊枝老忽爲梨花不少留

擊甌水調不停孤只少林間兀地奴悄坐深山親罩環呼之欲出有人無

過嶺雲深山戴帽沿溪絮糅水披棉伶公子多情思作我虛無寂寞邊

峯峯大小排齊楚寺寺高低列薛滕叫作吳生山水看夕陽粉本在嘉陵

先生來此小徘徊痼疾烟霞鬱不開所笑當年稱處士乞錢百萬買山來

龍泉寺(黃式叙黎雍)

玆寺肇朱明歷時爲萬歷笑奧亦未宗後世頗附益飯罷信策遊初月生巔其西何所有石徑梨花白其東何所有亢亭松枝碧居中擬華構檐堂皇列樓閣惟北劍吐狩惟南塑彌勒泉水一線來招之入九曲苦行老頭陀跪拜留遺迹吾鄉王瑤峯雋語題聯額即次嘆觀止渲染若圖册持較無景觀隱如兩大國彼優在峻整此優在宏闊欲誦君帝傷山水謝俗客

哈爾濱木石稅費總局局長樊公用濱及帽兒山分局委員田君子濤 弊去風清之德政

帽兒山站地處荒山木石稅收一項按哈埠定則每柴拌一塊佔價現洋三分照彼徵收其實大小價值不同帽站柴價低廉如硬木入柴盡可完納無虧其楊木小拌不能外運就地行銷價值僅售洋五六厘除賣欵之外不足抵補正稅又兼稅吏巡差勤索小費貪得中飽商民等設稅苛徵不敢上市幸哈埠稅費總局局長樊公用濱有鑒於此特派田君子濤任帽站分局委員自田君到差以來力除積弊凡納稅給票不准多索並邀各屯長齊集會議曉諭民應盡納稅之義務佛口婆心殷勤勸導對民持度和平始敢上市交易除納此稅之外尙得盈餘稍能買米贍家全生活雖曰田委員之廉明其實皆樊公用人得當以致也一旦弊去風清如久旱而逢甘霖商農等無可圖報謹登報端以鳴謝悃

雙城縣第九區保衛附團團總齊萬昇 雙城縣第九區警察分所長王誠忠 雙城縣立第八十六小學校長韓希愈 帽兒山站商會率各商等 帽兒山站農民代表黃春和 森林木廠天興順 天豐蔚紀長庚 鄒立正 趙福春 仝啓

吉林 益民儲蓄會廣告

股東鈞鑒本會資本原定奉大洋六十萬元前奉吉林財政廳令飭改現大洋卅萬元復經董事會議決施行仰各股東速將奉洋收據寄回以便更換自登報日起限期兩月倘逾期仍未繳回者概作無效特此登報聲明

會長 羅振瀛 啓

瀋陽儲蓄會啓

股東均鑒於本年陽曆六月三十號爲本會年度決算之期業將賬目結束清楚股東應得年利二分五厘零四絲九忽玆經查帳員查核無訛簽名蓋章並經董事會議決於七月十五號付息屆期務祈攜帶息摺前來領取爲荷除十五號開股東會議前已函知外特此公告

恭頌 南滿醫院 眼科醫長 及眼科醫員

鄙人患內障眼疾甚重經衆醫診察咸云難治嗣聞貴院眼科驗名當入該院經眼科醫長及衆醫員施用最妙手術毫無痛楚頓覺清明誠神醫也較華佗扁鵲殆又過之鄙人感激莫名謹登報表彰用申謝忱

關春溥 啓

賠欵迅速之廣告

玆於上月二十八夜間九點半突起火災延燒甚廣並將敝號前在太古火險公司所保三萬元之貨物全行焚盡現經該公司調查明確照數包賠毫未延悞因此特感該公司賠欵之迅速信用之昭著故登報端以表謝忱

公主嶺德隆裕 啓

恭頌 德惠縣警察所鄭所長之德政

今春四月間有突來東勝步匪二十餘名將法周等四名綁去考打勒贖幸鄭所長督飭保安隊尾追於二十一日追至五區高力境柳通內與匪相遇勇猛攻圍救下法周等四人擊斃胡匪一名餘匪潰散鄭所長回縣當即准法周等找保釋放毫無意外勒索伏思民等既脫匪險又慶安全而金錢復無損失此皆鄭所長之所賜也似此大德無以爲報故藉登報端以彰德政云爾

吉林德惠縣第五一區農民 魯法周 魯憲周 賈雲祥 王長合 仝啓

緊要聲明

啓者氏夫馬金堂在長春商賈產頗鉅弟兄析居多年不幸於本年四月間竟死於姦夫淫婦之手已經氏夫三妾王氏訴諸長春法廳傳訊收押伸寃昭雪指日可待惟自氏夫故後有五夫弟馬金題乘時謀奪大權獨攬所有家事私擅處理既將財產視爲己有復將貴重物品席捲一空被押之後且施種種破壞手段俾氏不得自由行使權利似此任意侵覇害屬目無公理氏家財產係氏夫一人生前所治即完全爲氏夫所有今氏夫既故即應歸氏管有他人何得過問雖馬金題係氏夫之胞弟其二子又經過繼爲嗣但既分居各度而嗣子又未成丁對於氏家財產之管理權捨氏其誰屬敢爲此登報聲明凡氏在日所有對外一切事宜氏負責照舊接辦凡氏夫故後由馬金題經手事宜氏絕不承認概作無效恐未週知特此聲明

長春西三馬路奎星街 馮宅 馬王氏 啓

(德國著名良藥)

天津 奉天 內服 世昌洋行

特製育亨賓

此葯專治固本壯陽陰虛腎虧遺精滑精陽物不舉舉而不堅堅而不久房事過度等症服之能有奇效如能常服生精補血延年益壽各西藥房均有代售如有批發者另議每瓶現大洋四角每打四元

總發行奉天小西關祠堂對過 南洋大生藥房

奉天電話局啓事 第六號

啓者查各界近年來向敝局請安市話者頗多當時因號額有限未能一一照裝此次爲應各界需要計特將號額擴充所有一切辦法迭經登報通告在案玆以清理舊案起見凡在本年四月十日以前已繳保證金及裝機費并未照裝各戶欵項業由敝局呈准省署一律如數退還玆特聲明請於本月內仍持前繳收據來局領取以便結束幸勿延誤爲荷此啓

亞傑氏 藍色補丸

藍色補丸。原名補腎聖藥。歷年暢銷中國內地各省。及南洋羣島。法美等國。蒙北京內務部。化驗有效。批准立案。發給証書。特許專賣。中西各醫士。證明此丸。功能扶陽補腎。回復青春。添精益髓。強壯筋骨。常服開胃健脾。增進飲食。並能解除腸胃毒質。滋生新鮮血液。確有經驗。不寒不燥。四季可服。並無服後上火之患。稱爲補品中之聖藥也。

●扶陽補腎回復青春

藍色補丸主治各症列後

返老還少　陽萎不舉　遺精早洩　夢遺滑精　精液減少　神經衰弱　淫情缺乏症　生殖器發育不全　身體虛弱　早老　老衰　視力減退　腦力衰弱　記憶力減退　女子月經不調　月經痛　月經過少　月經不至　情慾減退　陰戶發育不全　不姙症　子宮寒冷　交接時快味不感　動脈硬化　毛髮早白或稀薄　脫毛　顏面早衰

每盒定價大洋一圓二角

每打定價大洋十二元

招聘外埠代理印有說明書函索即寄各埠均有代銷處無代銷處可將匯欵至本號函購原班函件不加郵費

中國總經理處哈爾濱道外新市街縣署對

珠淵藥房謹啓

于道尹來函感謝 黑色補丸

瑞有氏大醫生台鑒鄙人所患虛弱之症十有八載溯自光緒二十五年以經營棉力應親民之職殊有未逮以致心勞日拙此虧損之原因也迨至三十四年辦理都魯河等處金礦事宜是時該礦本屬殘敝之餘且有豐盛之饍如此歸若不極力擴充以臻發達之地步無以自立是以晝夜籌思踐蹋棉薄之力始見成效五載之功與官廠成鼎足之型而礦務雖成心血已竭由此元氣大虧惟日服參茸以養殘軀尚能支持至民國三四年創辦梧桐河金礦犧牲心血財力以致累家破產舊病復發一臥二年不起凡虛弱之點均皆現症幸在家中調劑得法始慶來蘇至民九復遊江省承董公柳莊觀察之邀辦理黑河金礦既蒙青睞以我爲識途之馬黍在鄉誼時難推却於民十接辦是礦至八閱月被匪擄掠全礦一空由此相沿四年之久該礦演成胡匪之藪十日一來五日一往官兵亦然辦礦者日坐愁城無所措手於是焦愁萬狀復添心悸之症百補無救虧損已達極點綿綿至民國十四年冬季孱弱不支服藥不驗幸閱報章見瑞有氏大醫生黑色補丸之效果當購半打服之至一月之餘行止異於尋常每日加以八段錦之功日見強壯服至六十餘日其病霍然然該藥不亦神乎聖乎予受惠良深殊難緘默特肅蕪函以鳴謝悃並附小照以証精神之飽滿而類　貴藥之神奇也特此即請

公綏

前黎興東道尹 觀都金礦總辦　于邦典鞠躬　三月八日

瑞有氏黑色補丸專治勞心過度房勞過度破身太早陽痿絕嗣腰膝痠痛多年白濁或婦女白帶凡由腎虛發生各症服之均有特效黑色補丸每瓶一元每打十元各大藥房洋廣貨店均有出售

總發行所上海漢口路五十二號　瑞有氏藥行

東省總經理哈爾濱道外十五道街　韓奇峯大藥房

黑龍江通原林業公司營業廣告

一、本公司係部省合辦廣信公司投資資本金一百二十萬元

一、本公司在通河湯原綏棱通北四縣有二萬方里茂森林

一、存積大宗楳松黃花松方圓大木廉價出售

一、自設火鋸輪船各種中外尺寸板片板條俱全

一、承做道木電柱橋梁木窖柱其他建築材料燃料

一、招致東三省上海京津青島各售木地點包銷及代銷者簡章函索即寄

一、本公司爲擴充營業計凡能紹介大宗交易者有優厚酬金

總司設哈爾濱道外十一道街電話二二二四號通河設分司通河湯原綏棱分廠哈埠道外十八道街電話六七八號

松浦鐵路望奎木斯海倫

理事長　廣鐵生

經理　宋占鼇　謹啓

米國新式　農業用　諸機械

トラクター牽引用　連結機械　動械

合名會社　藤田洋行　奉天浪速通

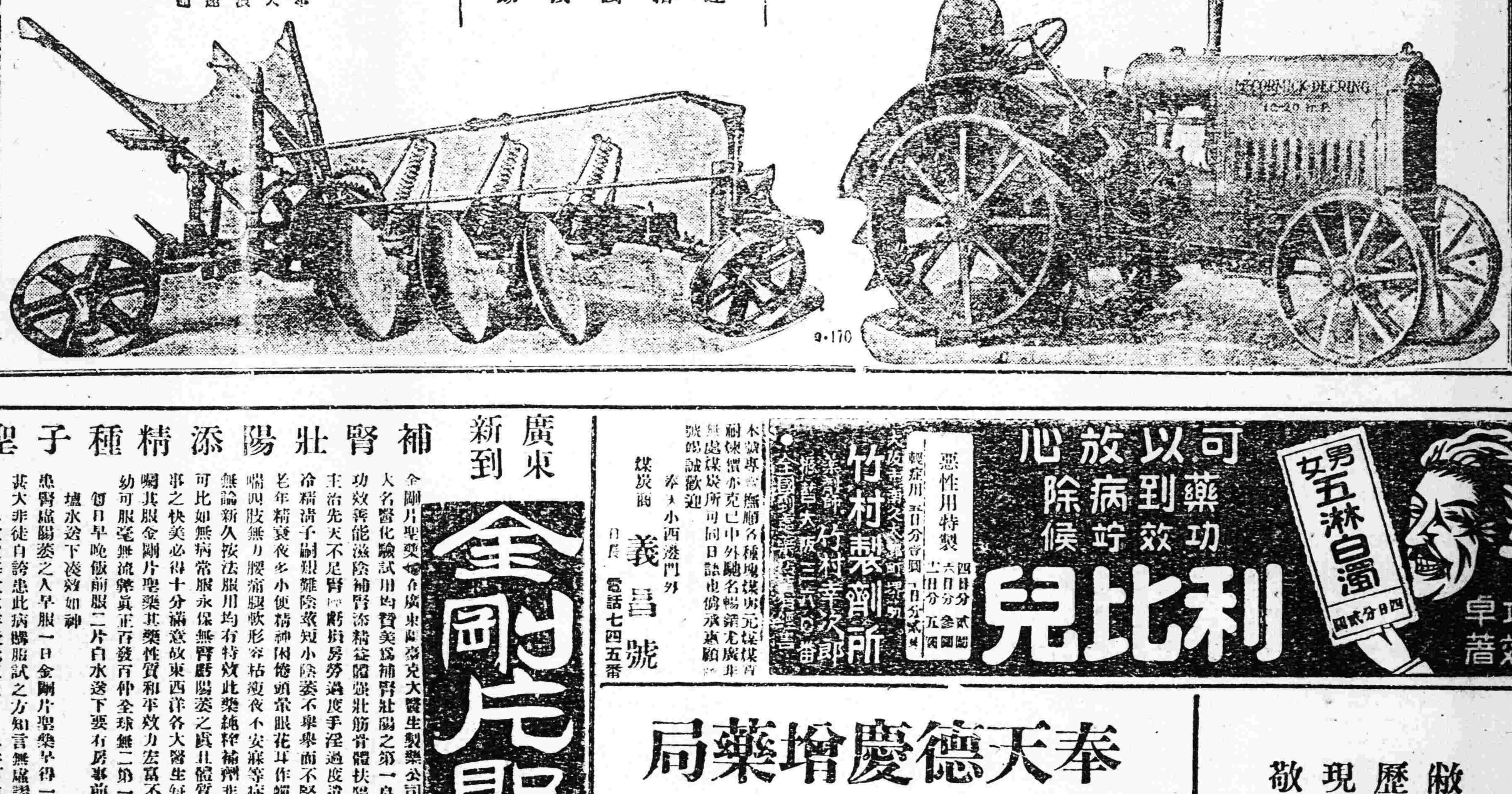

廣東新到 金剛片聖藥

金剛片聖藥係在廣東嘉克大醫生製藥公司發行以來經中西各大名醫化驗試用均贊美爲補腎壯陽之第一良藥也功效善能滋陰補腎添精益髓強壯筋骨體扶陽固本主治先天不足腎虧損房勞過度手淫過度遺精滑精精液缺乏精冷精清子嗣艱難陰莖短小陰萎不舉舉而不堅堅而不久房事早洩老年精衰夜多小便精神困倦頭眩眼花耳作蟬鳴行動心跳動作氣喘四肢無力腰痛腿軟形容枯瘦夜不安寐等症凡因腎虧所發各症無論新久按法服用均有特效此藥純粹補劑非市上所售之興奮品可比如無病常服永保無腎虧陽萎之虞且體質健壯精神充足而房事之快美必得十分滿意故東西洋各大醫生每治腎虧陽萎病時必囑其服金剛片聖藥其藥性質和平效力宏富不寒不燥四時皆宜老幼可服毫無流弊眞正百發百中全球無二第一良藥也

每日早晚飯前服二片白水送下要有房事前一點鐘服四片用淡鹽水送下淩效如神

患腎虛陽萎之人早服一日金剛片聖藥早得一日全愈矣此藥功效甚大非徒自誇患此病購服試之方知言無虛謬耳

▲定價每盒大洋壹元二角　▲半打六元

按八扣收價三星期

補腎壯陽添精種子聖藥

哈爾濱道外正陽十四道街　總經售處老福壽堂批發

安東 大生東　金州 志義成　慶城 魁發東

營口 天和堂　阿城 世昌永　甜草崗 長順德

檢樹縣 泰發永　扶餘縣 慶昌福　奉天鼓樓南 歐美藥房

大連 鄭西藥房　安達站 吉盛隆　奉天小南門裡 大吉祥

通河縣 華新藥房　巴彥縣 同昌魁　四平街 源盛東

豐樂鎮 裕發東　江省 義信成　雙城 華昌藥房

海倫 公裕合　帽兒山 福源合　奉天 同發成

綏化縣 瑞寶隆　一面坡 慶發成　江省三道鎮 廣和盛

昂昂溪 榮發厚　拜泉縣 魁昇東　同賓縣 振升恒

呼蘭縣 廣增和　呼蘭河 永茂盛　新民縣 德盛東

大黑河 永順彩　北團林子 魁順永　拉哈站 華英藥房

五常縣 同發成　江省 泰華西藥房　吉林 泰華西藥商

北林子 義和興　長春 新華齋　大五井子 世興源

無處購買　寧州縣 四合永　張家灣 華西藥房

外埠購買不加郵費不遷匯費郵票代價

哈爾濱道外正陽十四道街　老福壽堂總發行店

利比兒

功效卓著

男女五淋白濁　四日分貳圓

可以放心　藥到病除　功效許候

惡性用特製　四日分貳圓　六日分參圓　十日分五圓

輕症用　二日分壹圓

製造元 竹村製劑所　竹村幸次郎　大阪

全國各藥房均有發售

本號專營撫順各種塊煤坊子煤柏南煤價亦克己中外馳名暢銷尤廣井無處煤炭所可同日語也倘承惠顧無任歡迎

奉天小西邊門外　煤炭商　義昌號　日長電話七四五番

奉天德慶增藥局

神效補天丹

主治先天不足後天虧損諸虛百損五勞七傷脾腎兩虧飲食無味四肢困倦筋骨酸軟面黃肌瘦咳嗽填精補髓腎囊潮濕常出涼汁長陽種子煖丹田壯元陽滋補上元之神藥也每觔定價奉洋九元六角

虎骨延壽酒

主治遠年近日腰腿疼痛半身不隨口眼歪斜左癱右瘓手足麻木氣血治婦人經脈不調乾血癆以及虛勞等症並治男子宮寒冷久不受孕之常服者延年益壽長生不老之功每瓶半觔定價奉洋四元

加味二仙丹

夫臟風下血者乃大便出血故也因臟腑蘊積過熱成毒風邪冒觸腸胃流熱氣血逆亂榮衛失調不能攝血陷於大腸久不愈氣下陷面色痿黃不思飲食無論糞前糞後遠年近日服之神效每丸價洋五角

烏雞調經丸

主治婦女經脈不調赶前錯後或多或少或色淡如水黑成紫塊崩漏不止赤白帶下經期腹痛四肢無力以致經寒經閉滿腹積塊腰酸不安子宮寒冷久不受孕患此症者服之無不神效每丸定價四角

虎骨熊油膏

此膏善舒男婦之血中積風寒雙換筋骨痛疼癱瘓痛痺化積腰疼男子腎虛寒腎痛氣手足麻木腰腿困酸無力婦女經閉子宮寒冷久不孕育小兒乳食癖積蟲積傷寒等症此膏效驗甚速每張價洋壹元四角

回陽化陰膏

此膏專貼陰症之類瘰癧鼠瘡流注痰核石疽乳巖失榮橫痃海底漏症是皮色不變之惡核陰瘡以及疔毒惡瘡魚口便毒等症皆能治之凡用此膏如瘡破者能拔毒生肌未破者內消而愈每兩洋五角

房氏秘珠安神丸

[illegible]

奉天小北關白塔寺東　德慶增謹具　中國電話二百九十二號

本號開設奉天小北關白塔寺東以上各藥東省城各鎮均有代理外埠函購郵費自備

中國電話二百九十二號

請看空前絕後之大減價

敝行自入夏以來爲優待各界主顧起見施行特別大減價一個月由西歷七月一日起將各種貨物照原價折扣百分之廿至百分之四十（係現金交易除賬不在此列）敬告惠顧諸公速爲駕臨敝行幸勿失此良好機會爲盼

奉天日本站城內四平街　仁太洋行　仝啓

英商 仁記洋行

經理　北英火險　中華火險　公律（冠冕）火險　汽車火險　宏利人壽　保險公司

行長　傅瑞敦　經理　臧福蔭　啓

（總經理）恩德務第 UNDERWOOD 打字機

新到大批現貨

油毡。油紙。油精。鉛油。墻粉。地板油。皮鞋油。釘子玻璃。銀粉。銅鐵折葉。電滾子。鐵線。變押機。各種管子。乾電池。烏金。印度紅茶。狼頭絨。禮服呢。嗶机呢。自轉車。

售貨主任王新風另有他就此後與本行脫離關係

奉天大西邊門外路北　中國電話一五二九　日長電話一二三三

佳良行　賣最準確的鐘表◎◎

佳良行　賣最美麗的寶石◎◎

佳良行　賣最文雅的粧飾品◎◎

佳良行　賣最便宜的是批發◎

奉天城內中街電話七百四十號

奉天西塔　無煙煤　牛心臺煤　三有公司　電話日一二四三番　中一二〇〇號

本溪湖煤　撫順煤　大昌煤局　日電話二〇九番　中國電話一二三五